京城日報 夕刊 三月十二日（土）

聯盟總會最後の幕
決議案の採擇まで

帝國代表 棄權理由につき 正義の雄叫び 一般委員會に於て

【ジュネーヴ十一日發電】聯盟總會一般委員會は午後五時十五分（日本時間十二日午前一時十五分）開會、佐藤日本代表は上海停戰交渉の經過に關する帝國政府よりの電報を朗讀し

一、戰鬪行爲は明確に停止され
一、戰鬪行爲再發を阻止し且つ大區域の中立地帶を確保する適當の處置が講ぜられ次第、上海並に呉淞附近の日本軍隊が直に撤退すべきこと

を再確言し、引續き日本の棄權する理由を述べた、佐藤代表の演説了るや顏惠慶は演説をなさず、直ちに決議案の採擇に入り、日支兩代表の棄權の外、全會一致採擇し、右了つて一般委員會は直ちに總會に變更され、午後五時五十五分より總會會議を開いた

總會議長 決議を有効に 兩當事國へ要望す

【ジュネーヴ十一日發電】聯盟總會は午後五時五十五分開會、議長イーマンス氏は決議案を上程採決に附し、日支兩代表は再び棄權したが、顏惠慶代表は特に棄權理由を説明し

余の棄權は反對を意味するものでなく本國より訓電なきためである

と述べ、採決の結果、日支兩國の棄權の外、全員一致決議案を可決し引續き總務委員會選擧に依る六名の委員の秘密投票に入り、開票の如く六國當選十二理事國に依る總務委員會を構成し、最後に議長イーマンス氏閉會の辭を述べて曰く

總會は茲に委員會を任命しその任務を果した、今は紛爭當事國に對し今後も出來得る限り指示を與へ、決議採擇を無にせざらんことを要望す

と述べ、斯くて空前の總會も茲に使命を遂行し一日休會となつた

繼續委員會 選擧に依る六國と合せて十九國委員

【ジュネーヴ十一日發電】臨時總會本會議は決議案採擇の結果特別委員會の委員たる十三ヶ國と外に選擧による六ヶ國を合せ十九ヶ國の委員を承認したが、右十三ヶ國は總會議長を出してゐるベルギーの外左の十二ヶ國理事國である

フランス、イタリー、スペイン、ポーランド、ユーゴースラヴィヤ、ドイツ、パナマ、ノールウエー、ガテマラ、イギリス、アイルランド、ペルー

次いで選擧に依る六ヶ國は左の如く當選した

スイス、チエッコスロヴアキヤ、コロンビヤ、ポルトガル、ハンガリー、スエーデン

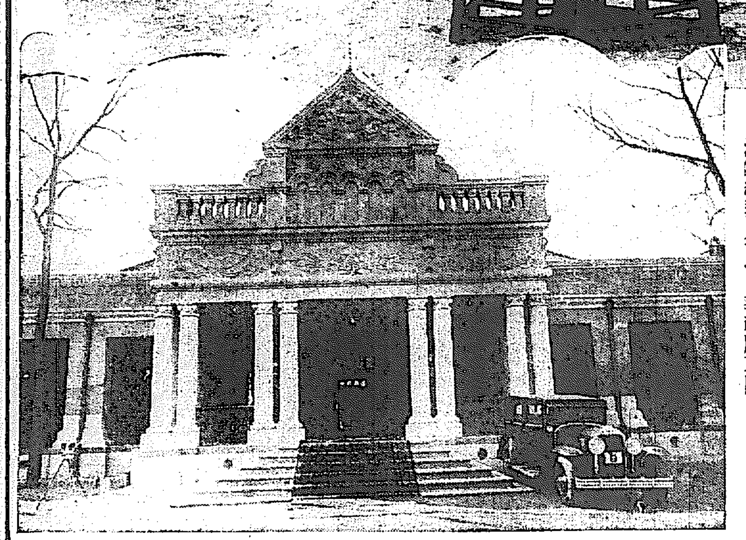

建國の喜び
（上）執政府庭内で記念撮影、中央×印は溥儀執政、その左は本庄軍司令官、内田滿鐵總裁（下）執政府玄關口

土岐陸軍參與官 滿洲視察と新國家建國式參列を終へ十二日朝入城

滿洲視察と新國家建國式參列を終へて土岐陸軍參與官は歸東の途次十二日午前九時四十分京城着第八列車で入城した、島貫大尉同行の上直ちに總督府に宇垣總督、今井田政務總監を訪問、午後六時より林軍司令官主催の晩餐會に臨み同日午後十時三十分京城驛發列車で歸東する豫定である（寫眞は京城驛頭の土岐參與官）

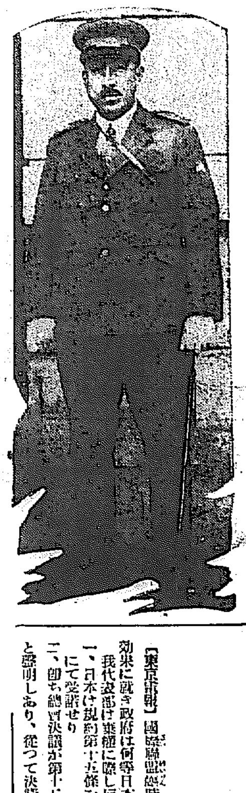

加入者の利益へ 公共的事業に投資 事業諮問委員會より答申の 簡保積立金運用方針

十一日開催の朝鮮簡易生命保險事業諮問委員會に諮問せられた積立金運用方針は左の通であるが、之に對し委員會では各種の質問や意見等出でた後、結局諮問の通の方針を可なりと認むる旨答申することに決定し

諮問 朝鮮簡易生命保險積立金運用方針に關し左の如く定めんとす右に對する意見如何

朝鮮簡易生命保險積立金預金部預金は朝鮮簡易生命保險事業經營は地より運用を爲すことを要するを以て左の各號の事項を放資の基本と爲すこと

(1) 有利にして且確實なること
(2) 加入者階級の利益と爲るべき公共的事業を目的とすること
(3) 朝鮮簡易生命保險の地方別普及狀況を考慮すること

貸付は大體左の方法に依ること

(1) 借受主體は左の如し但し道地方費以外のものの借受に付ては道地方費より轉借せしむ
（イ）公共團體（ロ）營利を目的とせざる法人又は組合
(2) 貸付事業及貸付利率
（イ）貸付事業の種類は本委員會に諮問して之を決定す（ロ）事業別の貸付豫定額及貸付利率は毎年本委員會に諮問して之を決定す（ハ）箇々の借入の採否は本委員會に諮問す
(3) 貸付種類
（イ）年賦又は半年賦償還貸付、五年以内の据置期間を設くることを得、貸付期間は据置期間を除き二十年以内とす（ロ）定期償還貸付、貸付期間を五年以内とす
(4) 擔保
道地方費、府、邑、面「邑面組合、學校費及學校組合費以外のものには擔保を提供せしめ又は保證人を立てしむ
(5) 借入申込の處理（省略）

今井田總監語る
簡保資金利率は六分五厘程度か
在滿同胞の集團的農場は此農耕期には間に合ふまい

今井田政務總監は十二日午前十一時三十分より記者團との定例會見において左の如く語る

簡保積立金 運用委員會においてはその運用の大體方針は確立したが、十一日の委員會では原則のみに止まりその具體的方法は次の委員會で決定する意向である、第二回委員會の開催は多分五月末を以て締切り決算することとなつてをり金額も確定するので六月頃に開催したいと思つてゐる、利率はその都度金融市場を見た上毎年定めることになつてゐるが六分五厘程度ではあるまいか

農林局新設 は中央政府の意嚮に依り各省の行政整理實行方針の確定を見るまで、その公布を見合はすこととなり、從つて農林局新設もその時期まで延期されるが、現在の事務に支障を來すことはない、中央試驗場存續問題は、只豫算に減額を見ただけで官制はそのまゝ存續してゐるので官制改正まで現在のまゝである

臨時議會に は今のところ東上することはなからうと思ふ、どうせ五月には特別議會に東上するがそれまでは北鮮か或は間島方面に出張するかも知らぬ

滿蒙在住の 朝鮮人に對する農業低利資金に關しては總督外事課長が東上して中央政府と打合せする筈である、鮮人農民の原住地歸還は今月十日頃より月末までに歸還せしむる方針であるが、集團的農場の設置は色々の事情で今年の農耕期には間ひ合はぬであらう

警察官增員 は豫算に五十萬圓を要求してあるが、豫算が通過すれば約五百名の增員となる、なほ朝鮮歸還警察官の配置は國境警備の關係から配置あり、治安維持の關係上まで出來ないと思ふ

停戰交渉行惱む 支那側の條件には 日本は絶對反對

【上海十二日發電】國民政府外交部次長郭泰祺の回答で停戰交渉の進捗は全く不可能となつた、即ち支那側の附した條件は「一月二十八日以前の狀態に復せしむべし」といふにあり、斯くては重大危機を釀す虞れあり日本側は斯かる條件での交渉開始には絶對反對に決し重光公使は十二日英米公使其他に詳細説明すると共に、ゼネヴアの日本代表部に打電して列國の諒解を求めるやう要求した

下元〇團の凱旋

【東京電報】上海派遣陸軍の一部撤退は兩三日中に發令されるが歸還部隊は植田〇團の下元〇團である

何等日本政府は決議に拘束されぬ 一方的意志表示に過ぎぬと重視せず

【東京電報】國際聯盟臨時總會決議案は日支兩國の棄權に依り形式上全會一致で成立したが、決議の效果に就き政府は何等日本政府を拘束するものに非ずとの解釋を採つてゐる即ち我代表部は棄權に際し反對留保宣言を行ひ

一、日本は規約第十五條を滿洲、上海兩事件の何れにも適用するに終始反對し今次臨時總會は留保附にて受諾せり
二、即ち總會決議が第十五條適用下に表決さるゝ限り日本は受諾し得ざるを以て棄權す

と聲明しあり、從つて決議は日本を拘束し得ない單なる一方的意思表示なりとするにある

大國側も日本に遠慮 小國側の原案固持を押切る

【ジュネーヴ十一日發電】日本代表は聯盟決議草案を幾分でも緩和すべく前夜來猛運動を行ひ、殊に松平大使は十一日朝ホテルに英代表サイモン卿を訪ひ懇談を重ねた、午前の委員會には小國代表から決議草案に對し相當に不滿不平が出づべく豫想されたが、英代表サイモン卿は先手を打つて聯盟總會議長を求めて別項の如く修正意見を出したが、之に對しコロンビア、スヰス、チエッコ、ハンガリー等の各代表は強硬意見を述べて原案を支持してうるさく發言して波瀾を起したが、大國側は之を押切り修正案を纏め上げた、この修正は大國側が日本に相當遠慮した事を示してゐるものである

行政整理伴ふ 官制發布見合せ 中央政府の意嚮で 各省の方針確定を見る迄

行政整理に伴ひ改正を要する本府及び所屬官署の官制案は既に殆んど法制局の審議を終へてゐるが、中央政府の意向により中央各省の行政整理實行方針の確定を見るまで、その公布を見合せることゝなつた、從つて農林局の新設もその時期まで延期せられる譯であるが官制は早ければ三月末、遲くも臨時議會終了の五月中には公布を見るものと豫想されてゐる、なほ行政整理に伴ふ人員整理は既に大體に濟んでをり、又殘部の分も三月中には片付けられる筈で、この方は實質的には何等の影響がないが、農林局の新設並に中央試驗場の廢止（事務は繼續）等は官制公布を待つて新設及び廢止を見る筈である

張發奎北上 抗日軍に參加

【上海十一日發電】支那側の情報に依れば張發奎は九日附にて廣西省を發し湖南、江西を經て北上し南京から蘇州に至り抗日軍に參加するに決した旨通電した

水道料金引上げ 市區改修費起債など 十六日から審議が始まる
京城府會の議案

來る十六日以降の京城府會において審議される上程議案は次の如くである、なほ七年度歳入出豫算の内容は十四日發表の筈である

- 議案第一號 京城府臨時恩賜新營費充當借債方法變更の件
- 同二號 府外給水の件
- 同三號 昭和七年度京城府歳入出豫算の件
- 同四號 昭和六年度京城府歳入出追加更正豫算の件
- 報告第一號 昭和六年度京城府歳入出決算の件
- 同四號 昭和七年度京城府歳入出豫算の件
- 同五號 昭和七年度京城府特別會計乘合自動車費歳入出豫算の件
- 同六號 昭和七年度京城府特別會計公設質屋費歳入出豫算の件
- 同七號 京城市區改修費充當起債の件
- 同八號 昭和七年京城府戸別税等級及賦課額決定の件
- 同九號 京城府戸別税條例改正の件
- 同一〇號 京城府附加税條例設定の件
- 同一一號 京城府水道給水條例改正の件
- 同一二號 京城府々外給水條例改正の件
- 同一三號 京城府醫藥物特別收去手數料條例設定の件
- 同一四號 京城府居職場使用料條例改正の件
- 同一五號 京城府乘合自動車使用條例改正の件
- 同一六號 麻浦市場位置其の他變更の件
- 同一七號 麻浦市場敷地借入の件（豫算外義務負擔）
- 同一八號 京城府第二回公債借還基金積立條例設定の件
- 同一九號 水道改良及擴張準備金積立條例設定の件
- 同二〇號 京城府基本財産蓄積及管理條例設定の件
- 同二一號 京城府金庫事務取扱手續擔保條例設定の件

京城府豫算 府會に上程

京城府では昭和七年度歳入出豫算につき來る十六日午後二時より府會議室にて府會本會議を開會することゝなつた

山梨中將進級 四月の異動に

【東京電報】呉鎭守府司令長官山梨中將は來る四月一日附で大將に進級することに決定、同日附で發令される筈である、尚現軍事參議官海軍大將財部彪氏は同日を以て停年滿期となるので後備役編入を仰付けられる事となつてゐる

山梨司令長官 恒例檢閲に 十三日入城

山梨呉鎭守府司令長官は恒例檢閲のため十三日午後七時京城驛着列車で入城朝鮮ホテルに一泊、翌十四日午後六時半より官邸における宇垣總督の晩餐會に臨み同夜發、平壤に赴く豫定である。なほ同長官は十五日海軍燃料廠平壤鑛業部を、十六日鎭南浦港務部をそれぞれ巡閲の上歸任すると

人

◇富田保衛氏（拓務省事務官）十二日朝渡滿鎭府を經て間島へ
◇松尾淳吉氏（朝鮮銀行勸務課長）十四日午後七時着任の豫定
◇加藤鮮銀總裁 滿洲視察のため十四日奉天へ
◇西本計三氏（專賣局事業課長）東上中の處十一日歸任
◇武岡忠夫氏（淺川土地重役）
◇吉田好三郎氏（東京實業家）
◇加藤利三郎氏（無煙炭平壤支店長）十一日夕入城天眞樓へ
◇末吉一郎氏（朝鮮電氣專務）十二日朝入城不知火旅館へ
◇大長伊之藏氏（龍山電話分局長）新任挨拶の爲め十二日本社來訪
◇中島清治氏（光化門電話分局長）同上
◇林誠七十四聯隊長 十三日朝入城

航空往來

出發（十二日）▲首藤正彦氏（福岡へ）▲村上承一氏（同）▲弘中彦助氏（同）▲高井彌十郎氏（同）▲田中晃氏（同）
到着（十一日）▲近藤三郎氏（福岡より）▲曾根氏（大阪より）（十二日）▲首藤正彦氏（大連より）▲村上承一氏（同）▲弘中彦助氏（同）▲高井彌十郎氏（同）▲田中晃氏（平壤より）

あすの天氣（13）

低氣壓は國境中部にあつて東進しつゝある、同支那東海にも低氣壓がある、全鮮一般に天氣が惡く所々に降雪がある、高氣壓は蒙古方面から朝鮮に擴がつて來るから、明日は天氣が良くなる

豫報 曇後晴
昨日最低 四・九（攝）
今日正午 五・三（攝）

茂平次兇狀 四面にあり

百日咳 小兒咳嗽藥 チミツシン

味は蜜の如く 無害……小兒は喜んで服用する

今は百日咳の……流行季！

百日咳	通常の日數	チミツシン服用の場合
加答兒期	一…二週	一週
痙攣期	三…八週	一・六…三週
恢復期	二…五週	一…三週
計	六…十五週	三・六…七週

（日本の醫界第二十卷第二十九號に據る）

治療にも—豫防にも 最も効果的

初期に與ふれば、豫防的に良く進行中に與ふれば前表の如く治癒日數を短縮し經過を輕くする

寢る前に一匙を服ませて置けば夜中に咳き込むこと少く、良く安眠を得せしめる。

一般感冒性の咳嗽にも勿論良効がある

一瓶…一円八十錢 試用小瓶もあり 藥店にて販賣す

株式會社 田邊元三郎商店 東京日本橋區本町

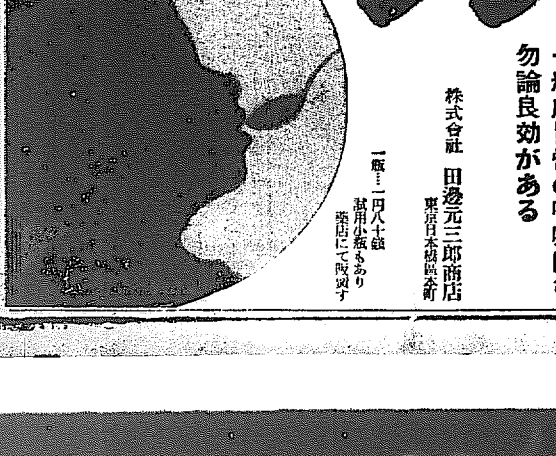

東京の玉の井で 慘殺された男

前後の模樣からみて 全州の山崎らしい

【全州】七日東京市外寺島町玉の井鈴木酒屋の下水の手足胴バラ〳〵の慘殺怪死體事件に就いては既報の如く被害者は全州高砂町飲食店山崎事山崎喜兵衛(五〇)なると妻幸の以前の痴情關係、二月二十九日全州出發當時の模樣、最近の動靜は妻幸の素行當時から始つて居る

死體の特徴からてつきり間違なく妻幸と情交關係あつた玉の井主人某と共謀して所持金捲き上げの目的で兇行したものとにらんで意見を添へ寺島署に一切資料を送附したが、其の内容に就き聞くに事件

夫婦 約束をするに至り山崎は土幕に六百八十圓を渡し親の承諾を得て同棲し同所で飲食店を營み最近非常に繁昌して居た模樣で去る二月二十九日幸の兩親が内地から來るから釜山まで迎ひに行くと夫婦で出かけ三月五日の歸金日にも歸つて來ず、一月以來各方面に支拂もして居らぬので近所や催促者でうろたへ出し、山崎の本籍地である福岡縣京島郡赤屋村と幸の本籍地に照電を發したる所幸の親元より翌日朝鮮に向け出發したと返電あり、一同稍安堵したが、十日に至り父秋山篠十郎より更に

出發 したと打電したのは東京玉の井に向け出發したるにより玉の井へ打電したるに玉の井より出發の旨電報があつたのであるとの意外的の債書が來たので以前の關係を知つてる土崎方では非常に驚き更に大每調査八日附に玉の井附近において山崎に似た特徴ある慘殺事件が報道されて居るので早速全州警察署に屆出たのである

被害者と見られる山崎喜兵衛

玉の井の 女と痴情關係

多情女に釣られてか

全州高砂町に飲食業を營んで居る土幕伊三郎氏が臨時に旅行した時同縣富士郡富士村栗倉七六七ノ二秋山篠十郎より當時東京寺島町鈴木酒の井に被傭中なる長女秋山幸(二〇)を千二百圓で

周旋 方を申込まれ、二百圓を內金として渡し東京に伴れに出向いたが、本人が不承諾で再び父同伴で迎れ歸り六百圓を父に渡して渡鮮しようとしたが、幸は玉の井主人某と深き情交關係があり某は非常に驚き鄙陋まで追つかけてきて旅館からつれ出したので、土崎氏は其の土地の周旋業木村政之進に調停を頼みやつと歸鮮した土崎周旋屋では幸を群山數島樓に入れる筈であつたが、惡民の爲め出來ず仕方なく自宅に置いて居る內多情の幸は隣家の山崎喜兵衛と

人相も合致 金を持つてゐた

それを目當の兇行か

端出でによつて警察署では早速家宅捜査をしたが、金目のものは全部入質し、銀指子は全部落札し、一月以來一切支拂をして居らず少くとも三千圓の所持金あり、妻幸の素行については日常姙婦の趣で山崎に接し家業はそつちのけの有樣であるなどが判明し、又山崎は元炭坑稼ぎをやつた事があり右手及び胸部腹部が發達し、頭髮はオールバツクで身長五尺三寸位年齡も三十歲前後と人相なども略符合致して居り、特に耳鼻中に石炭粉あり、場所が玉の井附近といふ點から、兇行の原因は幸と玉の井主人の共謀で所持金捲き上げの目的で演じたものとにらんでゐる。尚山崎は最近非常に羽振り出し、歸つて來ねば同社引き受けの希望者もあり寄り〳〵協議中であつた事とて寄るとさわると此の話で持ち切つてゐる

日曜は天氣? その代り寒くなる

風のないムツーとする溫氣が重苦しい鉛色の空に漂つてきのふけふの天候はちよつと不愉快なものだ、これは滿洲と支那東海にある二つの低氣壓が半島をはさんで東の方へ進みつゝあるため平年よりズツと暖かく雨もよひの歪められたお天氣になつたので、いま蒙古にすばらしい高氣壓が出來つゝあるからあすの日曜日はすつかり天候回復し、その代り氣溫は少々下り氣味で寒くなる豫想である

同胞慰問金 府扱三萬四千圓

京城府で取扱つてゐる在滿遭難同胞慰問金は去る九日で累計三萬四千九百五十四圓六十五錢となつた

滿蒙の映像…(1)

移民の途を開け

合理的な開墾を力說する 土改淺野技師長の話

たとへ滿蒙の地を愛そうとして、その愛のシステムが合理的でないならば、眞に滿蒙の地を愛し得るものではない、その結果永久に萬寶山事件は根絕しないだらう、滿蒙の地を眞劍に愛するならば滿蒙を合理的に開墾せねばならぬといふ朝鮮土地改良株式會社の技師長淺野さんの職業柄滿蒙と開墾、殊に滿蒙測地踏査の經驗談を聞く 淺野さんは大正十五年三月東亞勸業公司の招聘で滿洲の

測地= 踏査に向つた、まづ奉天から測量隊一行は乘馬で東亞勸業公司の所屬公太堡農場に行つた公太堡まで行く途中、見渡す限り一望千里の曠原、處々に丘陵があつて日露戰爭當時の忠魂碑が立つてゐる、號傑かの墓碑が横はつてゐる由緖ある古戰場とは云へ、ここに鍬を入れたらな―と在りし日の激戰を偲ぶ心に職業意識を加へてゐると、今までなかつたその方に突然神秘の森林が現はれた、地平線を浮いて森林がその前に湖をたたへてゐる樣な。これはかげろうにうつた映像なのだと聞かされて『あゝそうか此處は滿洲だな―』と何んとも云ひ知れない大陸の寂寥を感じたそうだ公太堡の

農場= は周圍を土で作り三、四尺の厚さの壁で城壁の樣に巡らしてある、そしてその四角の各々に要塞地帶があつてそこにピスドルを持つた張番が立つてゐる、これは馬賊の襲擊に備へてあるの

◇…淺野土改技師長

だが、馬賊が匪でも擾そうものなら、此の角々で發射するのだそうだ、かゝる物騒な中に農作してゐる、この一帶の朝鮮人四百名ばかりにも混迹の敵意を抱ひ、それから一行は吉林、琿春方面、その他各方面を測地踏査して大抵山で狙擊隊と見られて怪しげな黑い眼の男につけられたりしたが大した危險な事にも遭はず三週間で仕事が終り、噂に聞いた恐ろしい滿洲の程でもないと語り合ひながら歸鮮したそうだ、しかしこの結果直接間迎の朝鮮人

移民= の農業生活を見てこれではならぬと淺野さんは感じた事がある、朝鮮人の農民が支那人の地主から散々に搾取されてみぢめな生活をしてゐるのは誰でも知つてゐる事だ、しかるにその朝鮮人達はその地主の横暴に對して何をしてゐるか、酷寒の滿洲では到底十月頃から翌年の二、三月頃まではは農事にたずさわる事は不可能である、その蟄居時代、實に朝鮮人農民は文字通りの蟄居をやる何等副業をやるでなし、遊興をたいて、ばくちをして遊んでゐる、これではせつかくの貯めた金も費してしまふ。それに支那農民の勢力に朝鮮人農民の勢力は及ぶべくでない、これでは

滿蒙= 農業經營法を根本から建て直さなくてはいけないと言ふ淺野さんの持論が左の通りである

一、集團的經營をする處には、文化的施設をなす事

二、水田を作る事(支那人は畜を使用出來ない

三、機械化された畑作をなす事

四、金融機關を設ける

DKの送信所敷地 永登浦說有力

伊藤技師十二日に來城す

半島文化開發の大事業DK十キロ二重放送計畫はいよ〳〵實行の第一歩としてその道の權威者で內地各放送局生みの親である日本放送協會技術部伊藤技師を東京より招聘し、十二日入城と同時に早速具體案を相談するところあり、同技師の滯在中に實行案を確立せしめるはずであるが、一萬五千坪の送信所大敷地の第一候補には永登浦があげられてゐる

カフエーに 新馬賊

暴力團捕はる

最近鍾路署管內の料理屋、カフエー等で、新馬賊と自稱し、配下十名を連れて乘り込み、他客に喧嘩を吹きかけ、或は無錢飲食を働く無頼漢が出沒するので同署では犯人嚴探中のところ、十二日午前四時頃、鍾路三丁目電車通りで舉動不審の男を引致、取調べた結果、右は府內龍井洞八三鄭東鉉(二七)で自稱新馬賊の犯人と判明した、なほ荒されたカフエー料理屋では後難を恐れて、其筋へとゞけ出る事を控へてゐたので、被害者は各方面に相當多數ある見込みである

青年團の手で 五萬四千人の結晶

純益三千二百餘圓を献納

京城府聯合青年團では去る九、十兩日の陸軍記念日に際し、愛國機朝鮮號建造費獻納金を得る爲めに防空マークを街頭にて一般市民に頒布したが、非常な好成績を納め九日正午迄には五萬四千六百個を賣り盡し、その純益金三千二百六十六圓二十四錢を得て、十二日幹部は京城府を通じて朝鮮號建造費として獻納した(寫眞は本社を來訪した團代表諸氏)

本社訪問の青年團代表

われ等の朝鮮號 實現の日愈よ近し

八萬圓になれば一臺出來る 後僅かに一萬圓不足

朝鮮民衆が待ちに待つた愛國機朝鮮號の建造もいよ〳〵最近に迫つた、我々が獻納しようとしてゐる

愛國機 は八八式偵察機に爆彈投下の爆擊裝置をもつ偵察爆擊兼用の飛行機で軍用上最も効用範圍の廣い巨大なる形態をもつた飛行機である、その建造費は八萬圓を要するが、愛國部では八萬圓獻納計畫で第一回の打切となし新に第二回の寄託を開始することになつてゐるが、十日の陸軍記念日と十一日の兩日に於て六千余圓の珍しい程多額の寄託を見、現在累計六萬九千百八十七圓五十四錢となり八萬圓までに一萬圓といふ處までこぎつけいよ〳〵建造の日も直近に迫つて來た、獻納は愛國部兒玉部長の代表名を以て陸軍大臣に差出されるが

寄託金 は陸軍省內國防献品委員會に提出されここより製作されることになつてゐる。命名式は汝矣島に於て擧行され直ちに滿蒙の天地に於て花々しい活躍することに內定してゐるが、凱旋後は平壤飛行隊に依託し永久に朝鮮の土地にあつて我々の『空への忠勇』をつくすことになつてゐる

體育會長歡迎

新任朝鮮體育協會長林茂樹氏の歡迎茶話會は十二日午後一時から銀行集會所で行はれた、牛島顧問、井上、武者體協副會長、森理事外各部理事幹事其他來賓外四十數名の列席あり同二時半盛會裡に散會した(寫眞は同歡迎會)

口惜しい雨 スキー列車取止め

朝鮮に於ける冬季スポーツ、スキーも十三日の日曜を以て最後を飾るものと見られてゐたが、三防のスキー場は十一日夜からの雨で四五寸の積雪を見たが十二日朝から雨となり折角の雪も此の爲め次第に解けつゝあるので十三日夜のスキー列車は取止めのことゝなつた

京中謝恩會

本年度京城中學校卒業生父兄は來る十四日午後四時より同校講堂に於て同校職員に對し謝恩會を開催することゝなつた

痘瘡ご注意

最近京城府の內外に亘つて痘瘡が流行し府內のみで一月以來既に二十三名の患者が發生してゐるが、府衞生課では警察と協力して發生の都度その附近町洞居住者に對して臨時種痘を實施してこれが豫防に努め、此際未種痘者は勿論種痘後九年を經過せる者は附近の醫師に依頼して種痘を受ける樣希望してゐる

高等小學校 敷地決定

◇……蓬萊町の高臺

七年度に於て分離獨立する京城府の高等小學校の位置に就ては、かねて候補地として數個所を選定してゐたが、過日來の第一部特別經濟委員會に於て第一候補地たる同鐵道踏切南端の蓬萊町から孔德里に向ふ道路に添ふてゐる高臺の府有地四千二百坪と百五十坪の民有地を買收して新築することに決定した、校舍は三階建の鐵筋コンクリート建で實驗室、敎員室の敎室等を合して三十室となる筈で階下は實驗室、敎員室、事務室に當て二階三階を敎室とし屋上はアスファルト張りとして運動場になることになつてゐる

學校職員の整理

全鮮に亘り大異動

行政整理に伴ふ人員整理から殘されてゐた全鮮各學校敎職員の整理はいよ〳〵三月中に斷行されるが本府直轄學校即ち大學、官立專門學校、師範に於て敎授並に書記等を入れて約十五、六人の整理がある他、鮮內各中等學校及び初等學校等を入れると優に百名を超過する筈でこれ等は目下各道當局に於て準備を進めてをり二十日過ぎからは全鮮敎育界の大異動が發表されることになつてゐる

京城高商 無試驗入學

昭和七年度京城高等商業學校無試驗入學許可者左の如し

松原登(龍中)杉山勝巳(龍中)永田安治(龍中)小川昆清(平中)鈴野勉(安東中)柴田裕(京商)平山寅雄(仁川商)內忠欽(開城商)趙同勳(新義州商)永尾孝一(善隣)以上十名

京城に憧れて 三少年來る

大都會には奇蹟が落ちてゐると憬れて、十六の少年三人ははるばると平壤から歩み續けて十二日午前六時頃、奇蹟の京城に來た所を鍾路署に保護された、三少年の名は平壤府陵路里一四一姜眞烈(一六)同崔泂六村洞吉(一六)同大察里四五朴淳年(一六)と判つた

自轉車と ピジヨン取替へ

犯人何れへか逃走

去る十日夕、府內黃金町七十番地小鳥店錦某方に自轉車に乘つた三十年配の朝鮮人男が來て、ピジヨン二籠と自轉車と取り替へ樣と言ふので、同店で拒絕すると、やにわにピジヨン二籠を奪ひ取り自轉車を置きざりにして逃亡した、鍾路署では目下犯人嚴探中

各中等學校 入學願書殺到す

京城藥學校入學願書は十日締切つたが八十五名の入學者に對し三百九十名の志願者で約三人半に一人の割である、昨年の四百二十二人に比して約四十名の志願者が減少してゐる、鐵道學校も同日締切りを了つたが土木科二十名に對し五百六十名、電氣科三十名に對し三百二名、通信科二十名に對し五百七名の志願者あり相當の激烈さを示してゐる、志願者總數一千四百三十二人で昨年と略同數であるがこの物凄い競爭は一般の技術家進出の傾向を現はしてゐるなほ京中、龍中は十五日締切る中間數は種々の都合で發表しない

法律の質疑と 病氣のご相談

本紙の相談部復活

本社は、愛讀者諸賢の厚誼に酬ゆる意味に於て、今回新に法律相談部、及び紙上病院部を設け斯界の權威、專門家に依囑して、本紙上を以て一般讀者諸賢からの質疑相談等に應ずることになりました。規定要項は別項の通りでありますから、ご遠慮なく御利用を願ひます

法律相談部

一、法律一般に關する本紙上の質疑相談に限る

一、投稿は簡潔(成るべく三四十行以內の程度)のこと

一、投稿には住所姓名を明記(但し紙上の匿名は可)し、京城日報社編輯局法律相談部宛のこと

一、投稿の意味不明のもの、或は特別に紙上發表を憚るものは應答しないことがある

一、投稿は一切返戻しない

紙上病院部

一、傷病に關する一切の事項で、紙上の質疑相談に限る

一、投稿は簡潔(なるべく三四十行以內の程度)のこと

一、投稿には住所姓名を明記(但し紙上の匿名は可)し京城日報社編輯局紙上病院部宛のこと

一、投稿の意味不明のもの、或は特に紙上發表を憚るものの等は掲載しないことがある

一、投稿は一切返戻しない

京城日報社

あすのラグビー

十三日のラグビー試合は京中グラウンドで京師對京商

內地土產には 京菓の 松の實飴

大田 リンゴカステラ 名物 中田堂

服用一二ケ月で 程よき體重となる

やせ藥「メーグル」男性用 女性用

肥り過ぎに惱む女性へ

昨年巴里から歸朝された武林文子女史の歸朝談の一節に「巴里では女は減食してまでやせる事が大流行です」とありましたが吾が邦でもやせる療法、肥り過ぎを防ぐ方法に就いての記事が新聞雜誌に大見出しで掲載される樣になり、最近では婦人倶樂部編輯部の主催で「やせる療法に就いて」の座談會が開かれました女性にとつて肥り過ぎの惱みは如何に深刻であるかを窺はれる。

從來肥り過ぎの 療法としては、減食療法、運動療法、藥物療法等が主なるものでありますが、減食や運動療法と云ふのは、實際は仲々辛難で、殊に節食を通り越した減食は婦人患者の多い最大原因である事をパリ市參事會の醫務局が十數年來の研究の結果發表して、一般婦人の注意を喚起してゐる。然らば副作用なしにやせる藥物療法として何

京城府衞生試驗技師宮永醫學博士は二月二日朝鮮新聞紙上に於いて「婦人の脅威―肥り過ぎを防ぐには」との題下に減食療法、運動療法の他に、藥物療法、即ち甲狀腺、生殖腺、腦下垂體製劑が效果のある事を述べられてゐる。また東京市衞生局診療所長小林博士は、やせ過ぎ、肥り過ぎと云ふ症狀は內分泌腺の障害から來るものが大部分で、この內分泌の活動を圓滑にし、新陳代謝機能を盛んにするためには最新醫學が發見して效果を立證した、甲狀腺、副腎、性腺などを配合して精製した複合ホルモン製劑が極めて科學的であり、合理的で、又より效果的であるといふ事に對しては

科學者は何人も 異論のない所であらうと思ひます わが邦では、此の複合ホルモン製劑のやせ藥は「メーグル」唯だ一つしかない樣ですが、このメーグルを服用持續すれば確實無害に肥滿症を治療し、合せて肥滿症患者の通有症なる常習便秘や、メンスの不順、ニキビ等を治療し、尚ほ血、心臟麻痺、糖尿病等の豫防藥としても理想的なものだといふ事は、醫界の認むる所であります。

兩性の內分泌腺 このメーグルは男性用、女性用とに區別してあるが、それは兩性の關係や、新陳代謝機能を考慮して生殖腺を混合してあるからで、他の藥品には餘り類例を見ない事で、この區別はメーグルを一層價値づけるものであらうと思ひます (說明書無代贈呈)

▲價大七圓、小三圓 送料十五錢

藥品には男性用・女性用の區別あり 發賣元東京京橋局前築地ビル內合資會社メーグル商會(振替東京四五八六三番)總代理店大木合名會社本店大阪支店、各百貨店藥店にあり。

感謝と喜び 私の體驗 △△△△

代議士 岡田忠彥氏令嬢 法學士 原田讓之助氏夫人 原田富士子

人樣から笑はれる程肥り過ぎまして美容と保健上から惱みぬいた私が、主人が帝大の[illegible]に入院してゐました際に博士からメーグルは甲狀腺、腦下垂體、生殖腺、副腎などを混合して製劑した藥品で、學理上根據のある藥品であるから、效果も確實で副作用などは絕對にあるまい、本邦で實驗でない高價なやせ藥は此のメーグルだけでせうと御推賞を受けましたので、試して見ました處、成程二ケ月程で三貫位減少し、副作用のなかつた事は勿論ですが、此の他ニキビがとれて白粉のつきがよくなり、便通とメンスの調節に效果があり、氣も心も朗かに、程よくやせました事を感謝してゐます。

優良 鮮產 松尾の種麴

種類 黒種麴=味噌種麴= 醬油種麴=純白種麴= 酒もやし=其他

種麴製造元 釜山府本町 松尾朝鮮工場 電話一五七七番・振替釜山三三六八番

運命の開拓 迷へる人來れ (地方は通信の求めに應ず) 黃金町四ノ一八櫻井町停留所前 中央大商 發 熊谷北斗

養女 生後一ヶ月位健康良く申込し委細面談のこと 本町四丁目 終點 有馬トヨ

外科 レントゲン科 植村病院 院長醫學博士植村俊二 京城永樂町二丁目 電話本局二〇七〇 病院二九七二 副院長 松永信哉

セルは今!丁子屋 第二回新荷着

學用鞄と靴各種特價賣出 御入學と御進級を前に豐富に新着御用は是非大勉強の製造元高木へ 鞄及具入各種製造卸 高木鞄店 京城本町一 電本二三四番 同 支店 京城本町入口 電本五三九番

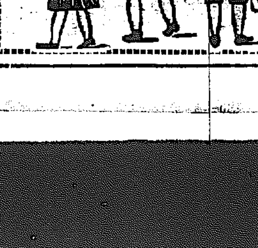

高級社員募集 所長三名、部長三名採用す、所長には住宅家賃等の設備を與ふ年齡所長三十歲以上其他廿五歲以上經驗者其他 京城府旭町二丁目 橫濱生命支店

創業拾週年紀念增員 內鮮 外務職員優遇採用 (在鄉軍人及外交ニ趣味アル內鮮婦人ヲ歡迎)
一、當社ノ保險ハ小兒保險短期拂込ノ生存保險ニシテ內鮮人共ニ加入シ得ル仕組ニシテ素人ト雖モ容易ニ勤務ニ成功シ得
二、內鮮人男女ヲ問ハズ年齡二十五歲以上(保證人二名ヲ要ス)
三、希望者ハ履歷書添付ノ上本社ニ申込マレヨ 地方ノ希望者ハ同履歷書郵送アレ入社手續ヲ通知ス
京城府櫻井町一ノ九八 富國徵兵保險相互會社京城出張所 電話本局二七四二番

新興御挨拶
弊社朝鮮支店儀過去數年間新契約募集を中止致し居候處今度一大積極方針の下に新興の意氣を以て募集を開始致さすべく田中支店長を赴任せしめ全社員協力一致更生の實を擧ぐべく活動中に有之候間何卒倍舊の御愛顧御引立の程伏而奉懇願候
右御挨拶迄如斯に御座候 敬具
東京市日本橋區江戶橋一丁目 橫濱生命保險株式會社 社長 鈴木寅彥

カスミ網 極上絹糸製 優良品豊富ト低廉
小鳥用 特製品 高六尺 長二間半 二圓 / 高サ六尺 長五間 四圓 / 高サ六尺 横巾三間 三圓 / 高サ九尺物 横巾五間 五圓 各種 四圓也
タカ笛 一個 三十錢也 兎網、雁鴨用各種 鳥モチ、アリ 前金送料實費 (定價表進呈)
獵具銃砲 吉備商會 京城府永樂町二丁目 電話本局三二一四番 振替京城四三二八番

●頭痛にノーシン●

生徒募集 短期實業學校(六ケ月卒業)男女無試驗入學許可 學費低廉卒業就職紹介詳細學則要二錢切手 京城府黃金町四丁目 認可 京城簿記學院

土木科生徒募集 二箇年修業 晝、夜間部 各七十名 高等小學校卒業程度ノ考査試驗ヲ行フ 願書受付 四月五日迄 入試六、七兩日 希望者ハ二錢切手封入ノコト 京城明治町 (電本四三七四) 京城工學院

家庭趣味

郊外の清潔な空氣に觸れませう
特に都會生活の人は必要
日曜日を健康デーに

郊外散策に凡べてを忘れる心地よい春の季節は間近になりました。この郊外の空氣のよい事は誰も知つてゐますが、之れは空中に浮かぶ塵埃が少く、紫外線が町中より多いからであります。都會にあつては大小無數の塵埃が飛んでゐて比較的大きなものは鼻毛等にひつかゝつて氣管支の方へ侵入して行きませんが、小さいものは氣管支の奥の方まで進み、遂に肺氣胞に迄はいり込んで肺の淨化

作用に 障碍を與へる樣になります 殊に角のある塵埃は氣管支の粘膜に傷をつける事があり、こゝに黴菌でも附着すると氣管支炎等を起す心配もあるのです。都會にはよくアスファルドの道と郊外の土の道とを較べてみますと所によつては却つて田舍道の方の空氣が汚ないといふ事實もありますが郊外には木や草が空氣を濾過して空氣を一層清淨にするといふ點が見逃せません、斯やうに空氣が綺麗で紫外線に富むといふ外に郊外はまた眼に富むといふ外に郊外はまた眼を慰むことに富むといふ外に郊外はまた眼を

草木の 緑が人の心をなごやかにしますから健康上からばかりでなく精神の上から云つても自然に親むといふは都會居住者の是非行はねばならぬ所です、具體的には云へませんが都會生活が食慾を減退させ、睡眠を妨げる事は否めない事實なら郊外に居て定めて落ついた氣分で健康な生活をしたいものですが、もとより私人の望み得る樣には出來ませんから都市に居住する人は一週一度の

日曜日 には是非とも郊外に出て氣分を新にし健康的な一日を送りたいと思ひます（東京市衛生試驗所富永德思氏談）

入學試驗に　失敗しても兒童を叱るな
肥沼健次氏談

入學試驗に際しての注意は前回大體申上げましたが、今回は不幸にして志望の中等學校の試驗に失敗した場合、父兄保護者は、如何に兒童を扱ふべきかについて一言注意を申上げてみます 世間には往々受驗に失敗した兒童を叱る向きがあります『あんな問題が出來なかつたのか、困つた奴だ』と怒る『誰それさんはパスしたのにお前だけが受からなかつた、見つともないぢやないか』とはづかしめるが、兒童にしてみれば、萬全の努力を盡してスタートを切つたのです。問題が出來なかつたのはその兒童の歩行力に比して、山が高過ぎたので、水泳力に比して川が廣過ぎたのと同じです。全力を盡したに拘らず、なほ及ばなかつた失敗を、頭から叱るとは、大きな間違ひといはねばなりません『誰それさんがパスしたのに見つともない……』こんな見榮や外聞で兒童を苦しめることがあつてはなりません、兒童は入學の榮冠を得、まづ第一に家庭を喜ばさうと考へてゐるのです。結果は偶不成功に終つたとしても、その心情は充分汲んでやらねばなりません

更に再失敗したとて、無闇に非難したり叱責するのは慎みたいものです、殊に入學試驗は兒童にとつて一大事であるだけそれだけ、その叱責は大きな波紋をその心に生ぜしめ、落膽のあまり、第二志望の學校の受驗を思ふ樣にいかなくなり、延いては落膽が自棄となり、自棄から怠け者になりをはせることも珍しくありません、それ故假令失敗しても、氣を落さぬ樣更に元氣を出して學業にいそしむやう、傍から再起を勵ますのが、本當かと思ひます

なほ第一志望の學校には失敗したが、第二志望の學校にはいれた兒童に對し、能力の劣る者と考へるのもよくありません、何故なら第一の學校に失敗して、第二を選んだことが將來當人の能力を伸ばす上に、役立つかも知れないのです こんな次第で、第一志望に失敗したからとて、無闇に落膽せず、その力を正當に認め、働く途を進展せしめるやう仕向けて行きたいものです

兒童の性能その他が、果して第一志望の學校と合つてゐたかどうかことに疑念があるからです、即ち第一志望の學校は、親や關係者が勝手に選んだもので、當人の性能を無視したものであつたかも知れません、もしさうだとしますと。

眼病を治す食養法

春は他の季節に比して、氣候・風土其他の關係上急性結膜炎とか、トラホーム、モノモラヒ其他種々の眼病に罹る場合が多いものですが、概して何人にも何れの眼病の場合にも、種々の香辛料、例へば胡椒、唐辛、ワサビ、生姜の如きもの、脂肪分多き濃厚なる食品や、料理、餅類、酒及び濃い茶や、コーヒー、酒類などは用ゐて結果が良くありません。然し何れの眼病も、全身の榮養の良不良が直接に關係がありますから特に榮養の佳良を念としなければなりません。

それには、春に豐富な種々の野菜類や（特に青菜）イチゴ其他の果物類、新鮮なる鷄卵、鮮き小魚、豆腐、種々の乾物の樣なものを良く調和して用ふる樣にし、成る可く適當に睡眠し、映畫其他眼の疲勞する樣なものを見る事を避けたいものです。

眼病は直接に內臟諸器官、特に腎臟の機能と關係があり、その機能を保全するには、自然腎臟などの健康に適する樣な食物をも取らねばなりません、老人などが視力の衰へるのは必ず內臟の機能の衰退を示すもので視力と全身の健康と直接に關係があるから健全の眼を得んと欲するにはどうしても全身の健全を完全な榮養法に依つて計らねばなりません

簡單で可愛らしい　五六歳用の　春の子供服
佐伯須美子

【材料】薄手ビロード紫紺色一碼五尺、一吋幅ゴム毛白一ヤール、ゴムテープ一ヤール五分の一、バイヤステープ黑一ヤール、貝ボタン四個、フランス刺繍糸紅、桃色、其少々づつ

【裁方】極くやさしい型ですから出來上り寸法だけを記しておきますから縫込みを加へて布に直接しるしをつけて裁つとよろしうございます。誰方にもわかりやすいやうに鯨尺で認めます

標明三寸五分袖巾一尺五寸
丈一尺五寸股七寸五分
標深さ後四分上胸巾一尺五寸
同胸一寸八分（以上上衣）
丈前七寸袖巾一尺
同後九寸（股下のしるしをした）
股下二寸五分一番ひろい所一尺四寸
ニカースの上部の巾一尺二寸（以上ニカース）

【縫方】上衣の前後を縫合せ、縫目は開いて割ります。この時縫目を布の上に置いて鏝をかけてはいけません。ビロードはいつもいふやうに縫目に不注意に鏝をかけると表の布に變な跡がついてとれません。縫目は開いて裏からぬれ布をあてその上から鏝をかけます縫目はほぐれないやうにかゞつておきます。次に袖下から脇を縫合せ袖口を折、まつります。後身の中心を四寸切り、右を表にするやうに身返し持出しをつけ、衿廻りと袖口をバイヤステープで返します胸には好みの花模樣を刺繍し、裄明にボタンをつけます

ニカース、上衣は短めにつくつて男兒は勿論女兒にもこのニカースをはかせるのは可愛らしいものです。先づ股下をそれぐ縫合せます、此處はほころびやすい所ですから縫目をバイヤステープで包むとよいのでせう。それから兩方の足の前後を合せます。胴を折り返しゴムテープを膝の太さにゆるやか位に入れます。上部も折返して胴廻りを强くしめない程度にゴムテープを入れて下さい（寫眞は裁ち方と出來上り）

ミス・ヨーロッパ

【ニース電通發三月七日着信】一九三二年度の『ミス・ヨーロッパ』美人競技會は去月十二日、ニースのネグレスコ・ホテルで行はれたが、丁抹代表のアース・クラウゼン孃が歐洲十三ヶ國の代表を壓して『ミス・ヨーロッパ』の榮冠をかち得た。寫眞は『ミス・ヨーロッパ』たるクラウゼン孃の艶姿

京日映畫論壇
團體映畫常設館問題

財界苦況、常設館スランプ時代、彼等小屋主は小屋を賃貸にする場合がある。日本映畫の場合は滅多にないが洋畫の大物になると日頃映畫興行界を牛耳る小屋主等は缺損を見越してこの映畫を團體に賣りつける結果おこされる所のものは團體、映畫常設館の問題である

× × ×

京城にはその例が多い、基督敎青年會、メソヂスト敎會、各佛敎團青年團等、その重なる團體である彼等團體は、或る意味におけるすばらしき興行價値のある映畫を掌握してファン層に一般人に呼びかける、而して其力は興行主を一蹴する如き莫大なる利益を收得する

× × ×

利益云々はわれらの問題とする所ではない。一部論者が論ずる所の團體の力を借りての映畫上映は邪道と稱するその點に就て論じたい

× × ×

小屋主自ら興行すべき映畫を第三者が奪ひ、もつて行ふことは正道でないことは勿論である。しかし正道、乃至邪道とこの問題を片づける前に、各小屋主、乃至經營者が意氣地なく、退嬰的であり、あまりにも消極政策にのみはしつてゐるのを嘆くものである

× × ×

今日まで所謂『スペクタクル』な映畫は何れも前記諸團體の力を借りて上映されて居る。良き映畫の上映はファンのひとしく望む所のものである。從つて諸團體の行爲を非難するはあたらない、呪ふべきは各小屋主の今日の態度である

而して彼等も道樂で興行をやつてゐない以上、これを責めるはあまりにも酷であるかもしれぬ

× × ×

而しこゝに小屋主に注意を促す所は、今日の小屋代が時勢に應じてあまりにも高價である、各小屋とも殆んど標準の最高料金をとつてゐる、從つて第三者が興行を行ふ場合その觀覽料は高價なものになる、この點反省を求めたい

× × ×

かくして彼等が反省し小屋料金の低下を斷行し犧牲を拂へば前記諸團體以外の團體も競つてよき映畫の上映につとめファンの益すること又大いなるものがあらう

日本映畫界　四月の陣容

三月の邦畫封切界は東亞映畫全盛を見せてゐるが今月末より四月へかけては映畫シーズンもいよいよクライマックスに達し各社は花と鎬を削るべく大體左記の如き陣立で進む模樣である

△新興　木村惠吾監督中野英治高津慶子主演『不如歸』高見貞衛監督松井稔、津村博、高津慶子主演『火の翼』渡邊新太郎監督淺田健二、水原玲子主演『滿洲娘』山中貞雄監督嵐寬壽郎主演『小判しぐれ』東隆史監督阪東妻三郎主演『興亡』鈴木重吉監督鈴木傳明主演（不二映畫）『熊の出る開墾地』押本監督河津清三郎主演『元祿叛太平記』

△東活　志波西果監督オールスターキャスト『寛永御前試合』米澤正夫監督オールスターキャスト『白蓮紅蓮』井上金太郎監督オールスターキャスト『大和櫻』大江秀夫監督オールスターキャスト『須磨の仇浪』志波西果監督雲井龍之介主演『忠臣藏定九郎』枝正監督河部五郎主演『攻防相關の巨人』

△日活　村田實監督大河內傳次郎主演（全發聲）『上海』溝口健二監督、島耕二、夏川靜江主演（全發聲）『時の氏神』清瀨英次郎監督伏見直江主演（パートトーキー）『女國定』長倉祐孝監督田村道美、市川春代主演『細君解放記』內田吐夢監督小杉勇、伏見信子主演『大地に立つ』伊丹萬作片岡千惠藏トリオ物『諸國飛脚』伊奈精一監督オールスターキャスト『生きぬ仲』

△松竹　野村芳亭監督岡田嘉子主演『人妻』水谷八重子主演『純愛』『上陸第一歩』井上金太郎監督阪東好太郎主演『青頭巾』賀利五郎監督高田浩吉主演『呉服は强いぞ』白井戰太郎監督市川右太衛門主演『的場の半次郎』池田義信監督栗島すみ子主演『聖なる乳房』犬塚稔監督林長二郎八雲恵美子主演『祭り囃子代官殺し』

△河合　根岸東一郎監督森山綱之輔主演『大岡裁き稻荷吉九郎』服部監督河合咲子、中野健治主演『旅からす』長尾史錄監督松本田三郎主演『早聞半兵衛』

大歌舞伎來る

けふから朝日座に開演する市川右田次市川若蔵、賀川新四郎等のひきゐる西京大歌舞伎一座は十二日朝來社正午本社を訪れた

京城演藝協會　十六日發會式

本町署管內の興行者側に映畫常設館主を打つて一丸とする京城演藝協會設立準備會は十一日正午から最後の打合せ會を京城演藝館で開き凝つた結果いよ〳〵來る十六日をもつて協會の設立を宣言し同日午後七時から京亞久において關係者各方面を招待し盛大なる發會式を擧行することに決し同四時散會した。尙決議事項については發會式の席上でこれを發表することになつた、尙協會の役員は會長分島氏（京城演藝館主）副會長間島氏（喜樂館主）會計監督龍崎氏（大正館）に決定した。

揉んでも治る腦の重苦しさ
マッサージ療法に就て

春は神經衰弱にかかり易い時季である事は、誰方も御存じでせうが其の原因、病狀等內科的の事はこゝでは略しまして私は神經衰弱のマッサージ療法について申上げて見ようと思ひます。まづ胃腸障害——殊に便秘が原因になつて起る神經衰弱のマッサージですが、

仰向けに ねて、足を立て腹部の筋肉を柔かくして、マッサージいたします。これは、ヘソを中心にして左側から上方、右側へと丸く輪を描きながら、手の平を大きくつかつて靜かにもむのですコリの出來てゐるところはとくに念を入れてその部分を撫で揉み、さらに撫でておきます。マッサージのすんだ後には、兩方の足くびをつかんで

前後左右 に動はします。この他、胃腸の弱つてゐるやうな場合でしたら、腹全體と腰骨の脇をマッサージするのですが、腹部の場合はさきと同じ方法でやり、腰骨の方は、うつぶせになつて始めて腰骨の兩脇を撫でて、次に十分揉み、最後にたゝきます。神經痛やリョーマチが原因で起つたものにはその痛む局所の

周圍から かけて最初は撫でゝ、次は柔かく揉み、とくに痛むところは親指のもとで、きつくおさへます。又生殖器系の障害によつて起る神經衰弱には、腰と下腹部をさき程申しました方法で、マッサージする外、兩脇から首筋後頭部を輕くなぜ、指先でもんでおきます。過勞から來たときは、さきと同樣、兩

肩から首 すじ、後頭部にかけていたします。

學校を卒業して身體が弱る
運動の不足が原因

女學校を終へて家庭の人となると共に、何時の間にか體が弱くなつてしまひます。これは何故かと申しますと、第一に生活が不規則になるからであります。學校時代にはきまつた時間に起きて登校し時間通りに歸りますが家庭に入ると共に不規則になります。更に學校時代のやうに運動も出來なくなります

何處かへ出掛けるにも徒歩を嫌つて電車、自動車に乘る事が多くなります。それが爲めに弱るのです。學校を終へて半年位でお嫁に行つて一年もたつて赤ちやんを產むと云ふ風に行けば自然それが爲め運動が出來ますから從前通りの健康を保ちます。けれども、卒業後一年以上も家庭でぶら〳〵してゐるのでは運動不足になつてしまひます。又卒業後會社とか、或ひは商店、役所等に勤めるにしても身體の衛生を考へた處は殆んどありません。職業婦人の體と學校時代の體の比較には大へんな相違があります。一日大きな建物の中で働き、殆んど日光に當らない。お顏は白粉と紅で美しいが、體の方は弱ります。それで卒業後は充分に體育と榮養とに注意して時には郊外の淸新な空氣にも觸れ體操もし、仕事の上にも力を入れて身體を鍛へるやうにしなければいけません

本社特選 圍碁對局（八）

互先 長谷川章（四段）
先番 呉清源（四段）
四月込出し（持時間九時間ヅヽ）

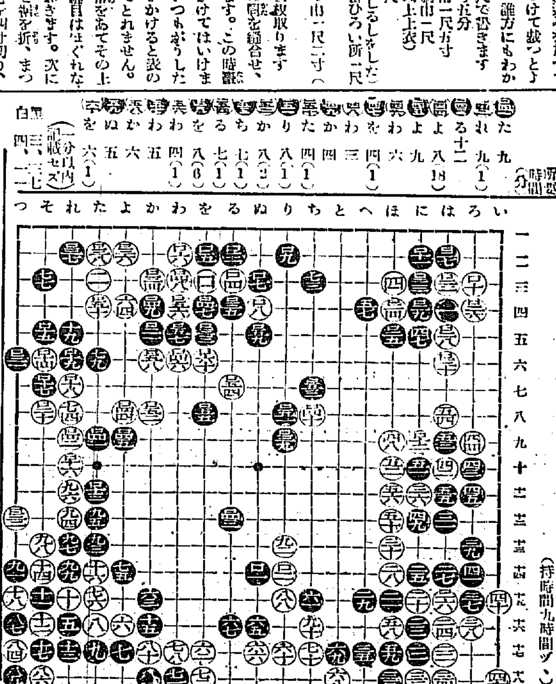

七段 瀨越憲作氏評釋

黑一四一以下中をカコひ始めたが、元來黑の弱い所だから地がつくに相違ないが、幾らつくかゞ勝負のやうだ

黑一五一は一五二にハネる手もありさうだ しかしこの邊なか〳〵利害が分り難い

醫學博士推奬 片岡
一粒三百メートル（榮養價）
美味榮養菓子
發育に勉强に何より グリコ
骨と骨の榮養素を含むフランス式キャラメル
東京・大阪 株式會社 江崎
（五錢・十錢）

女給募集
近く鐵筋コンクリート三階建增築完成店舖大擴張に伴ひ多數女給增員を要す希望者は至急申込ありたし
釜山府本町三丁目
西洋料理 高級食料品 洋食堂販賣
好養軒
電話一〇七・六二七番

ダンラン紅茶

朝ノ一杯一日愉快
夕ノ一杯一家團欒
有名藥品店ニ御座イマス
大阪市西區京町堀上通三丁目 小林洋行

●頭痛に ノーシン●

國產安全强力止血劑
ジフロトムボゲン
喀血
氣管支、肺臟出血
本劑の服用に依て立所に止血しその奏効的確なる遙かに外國品を凌駕す

內服用錠劑
●皮下注射用 ●內服用液劑 ●內服用粉末あり
（醫家に限り文獻贈呈）
株式會社 藤澤友吉商店 大阪道修町二
T1

母乳代用 明治 內外第一品
メリーミルク
商工省・理化學研究所・鈴木農學博士推奬

三九〇瓦入罐レッテル三枚每に
哺乳壜又はキャラメル小五個
景品呈上
明治製菓株式會社

絕對にはげぬ ハッピー
九州熊本驛前 丸本染物總本店

ぢ 痔疾 肛門病 野崎肛門醫院
京城府岡崎町七番地
（入院設備）

原料は野菜と果實
イカリソース
獨特の葡萄酢を配す

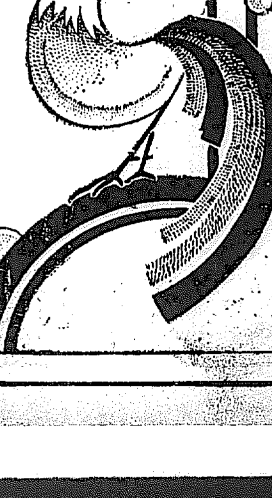
一鷄林
フジチュウ醬油
フジチュウ味噌
釀造元
大田
辻釀造場

日銀利下と影響

通過膨脹は避けられぬ
爲替低落や物價騰貴の副作用も伴ふ

日本銀行今回の利下げは最近英、米中央金利の利下げが行はれて世界的低金利時代を展開せんとして居るので此の點から見ると大勢に追隨したものと見るべきであるが對內的金融狀勢から見ると必ずしも實勢に追隨したものではない然しながら政友會內閣は產業界の買避するため行つたもので日本銀行の自主的の意向に出たものではないと見られる高橋藏相や土方日銀總裁等はインフレーションと言ふ文字を口にすることを極度に嫌つておるが軍事公債、大藏省券の日銀引受、日本銀行利下げ發行稅の引下等の結果けインフレーションは避けられない處である、然も現在の財政及び金融の狀態においては此の政策は到底避くべからざる處であつて強ち非難すべきではないけれどもその結果爲替相場の低落物價の騰貴等多少好しからぬ副作用を伴ふも亦やむを得ない處とせられておる、この點については一時は二等國に成り下るかと迄懸念せられた英國が既に最惡の狀態を脫し對外信用の回收其他により漸次に財界の建直しに向つて進みつゝあるに比し我國の狀態は少からざる遜色あり國民の猛起と自覺を要する處と言はれておる

市中金利漸落せん
淺川一銀支店長談

今回の日銀利下げは金利低下、生產工業助長の政策的のもので、市場に於ける通貨の需が少く、銀行における預金は漸減傾向にあるからこれがために一般金利の低下は望めないだらうが日銀利下をトップとしてマト、オペレーションによる日銀券の積極的公債買入れ、證券の確定日步による發行、軍事公債の日銀引受等は何れもインフレーションとなる譯であるから、さうなれば約一億圓近くの通貨膨脹となる勘定で自然市中金利も漸落するだらう、日銀の限外發行稅一分引下げはこれ等政策の實行を要するに容易ならしめるためであり、今回の利下は疑心暗鬼の狀態に置かれてゐる人心を安定さすためには好影響があることはいふまでもない

奉天に向ふ豫定で期間は約一ヶ月位となる模樣である

棉花二月消費 四十五萬俵

【ニューヨーク電報】二月における米國棉花消費高は四十四萬七千俵である

漢銀異動 十一日發表

漢城銀行では十一日附を以て左の通支配人及同代理の異動を發表した

營業課副支配人 田中元房
東大門支店支配人を命ず
營業課支配人代理 劉泳龍
西大門支店支配人を命ず
東大門支店支配人 金鍾德
檢査役を命ず
西大門支店支配人 李丙瑞
檢査役を命ず
業務課行員 河東浩
營業課支配人代理を命ず
釜山支店支配人代理 長一人
營業課支配人代理を命ず
木町支店支配人代理 今澤康三
釜山支店支配人代理を命ず
大邱支店支配人代理 山崎三郎
木町支店支配人代理を命ず
南大門支店支配人代理 鄭榮天
大邱支店支配人代理を命ず
營業課行員 永松讓人
水原支店支配人代理を命ず
平壤支店行員 崔亨烈
開城支店支配人代理を命ず
大邱支店行員 鄭秉奐
南大門支店支配人代理を命ず
水原支店支配人代理 沈興燮
業務課勤務を命ず
開城支店支配人代理 李東九
營業課勤務を命ず

株式割當や發企人を撰定す
十一日の朝鮮證券金融會社創立の重役會にて

證券金融の圓滑を計るため企劃された朝鮮證券金融株式會社の創立は既報の如く十一日午後より朝取理事會、並に發起人會に於て發起人の選定、會社定款案作成、株式割當について愼重協議を重ねたが左の如く意見の一致を見た

一、發起人 朝取重役及取引員組合正副委員十五名、荒井初太郎、小杉謹八、古城菅堂、淺野太三郎、秋山滿夫、李炳學、神辰馬、田中佐七郎、張沁鉉、田尙讚、平岡幸太郎（會社側）南陽共衛、白井友之助、新田義民、內藤賢藏（取引員組合）の諸氏

一、株式割當

發起人引受（十五名二百株）	三千株
取引員（十七名各二百）	三千四百株
取引員組合	千五百五十株
本支店職員	九百五十株
現物團	三百株
貸殖引受	八百株
朝鮮取引所	一萬株

ちなみに朝取においては一兩日中に一件書類を整備して創立申請を爲す事となつてゐるが、拂込みは本月下旬となる模樣である

全北製糸創立

全北製糸株式會社（資本金二萬圓全額拂込）創立總會は十一日井特產京城支店內に於て開催原案通り承認木春より全州製糸を創設し漸次工場を擴張する方針であると

株式
利下げも殆ど響かず
申譯的の高寄付後却て軟調を辿る

議度が氣構へられてゐたが三月に入つて以來通貨米資と卷頭、肥料資金との端境期で季節的に軟調を示す筈の思惑が換物人氣と信用動搖から却つて硬勢を辿つたが爲日銀利下げは最早實現不可能と見なされてゐた、從つて十一日英銀再度の利下げにも日銀利下げを氣構へる者もなかつたが突如二厘方日本銀行は公定步合を引下げた、突如であつただけ市場にシヨツクは與へたもの目先に幾多の氣迷ひ材料を有する株式は人氣案外に鈍く今朝寄付は

新東短期大阪 一七一、三
同 東京 一七一、一
同 京城 一七〇、七

と前に比し東京一圓高、大阪九十錢高、京城十錢高と申譯的の高寄付て、後は却つて賣方の手仕舞に軟調を示し日銀利下げも殆んど響かぬ有樣であつた

期米
氣配高のみで不感應の商情
大在米懸念去らず株界追隨に下刻み

今朝の期米は現在政商節の策動によつて動もすれば上げ足を辿つてゐる定期米だけ日銀利下げにより相當の堀場が試みられると注目されてゐたが寄附は先物

東京二十五圓八十錢 十八錢高
大阪二十五圓二十六錢 九錢高
兵庫二十五圓三十八錢 三錢高
仁川二十二圓三十四錢 十錢高

と單に氣配高を見せしのみで株式同樣頗る不感應で後は株式の向背が人氣の標準にして下刻み足を見せ大在米が懸念の種となつてゐる

鮮銀も追隨
近く標準貸出金利二厘方引下に決定

金再禁止前における高金利政策を捨て現下の經濟界回復を圖るべく十一日、日銀は公定步合日步各二厘方引下げ、十二日實施を發表し同時に大藏省は日銀限外發行稅を一分引下げ、五分に改めたが、鮮銀に於てもこれに追隨し、近く貸出標準金利を二厘方引下げることに方針決定、數日中に發表實施を見ることゝなつた

鮮銀利下
期日は確定せず
加藤總裁談

金再禁止前における日銀再度の利下は政策的のもので今日ではその必要がなくなつたから元へ戻したに過ぎない、これがため影響をうけるのはコール位で他には大した影響はなからうと思ふが幾分はインフレーシヨンとなるかも知れぬ、鮮銀もこれに追隨して近く標準金利を二厘方引下げ現在同樣、日銀二厘開きとする方針であるが、實施期日は確定してゐないが、日銀との開きは以前に三厘開きのこともあつたが今後はなるべく接近させたいと思つてゐる、標準金利は右の如く各二厘方引下げる方針であるが實行金利は小範圍にとゞまり、大した影響はなからうと思ふ、また日銀の限外發行稅の一分利下げも既に還元したまでのことで、鮮銀の限外發行稅には變化はない

鮮銀總裁
滿洲視察のため十四日出發

加藤鮮銀總裁は滿洲國建設に伴ふ今後の方針樹立並にこれに附隨する支店設置關係等調査のため滿洲視察を行ふことに決定、十四日

火保地方會で料率緩和案を練る
朝火は和戰兩樣作戰

火保料率問題に關し谷朝鮮火災社長は十一日大株主鮮銀の各重役と協議した後重役會開催、更に午後四時大株主鮮銀に加藤總裁を訪ひ朝火今後の營業政策に關する重大事項について諒解を求めた模樣であり、料率緩和案協か、協定脫退かの所謂和戰兩樣の準備を整へ、料率緩和に對しては相當強硬なる態度を持してゐるが一方京城地方會では十二日午後一時より京城火保聯盟に於て委員會を開き緩和案の作成に着手した、而して地方會としての緩和案は一兩日中に決定すべく、それが完成次第今井田政務總監に報告するらしいが、それより緩和案について地方會委員と朝鮮火災との交涉に移ると見られ、如何なる程度の緩和案を以て火保會社側の意見を纏めるかは今後に殘された問題ではあるが、四圍の關係から推し結局兩者の步み寄りによつて、妥協が成立するに至るだらうと觀測される

何とかして解決したい
谷朝火社長談

料率問題について谷朝鮮火災社長は左の如く語る

朝火の方針には少しも變りはない、自分が東上して協會本部に運動したことについて非難するものがあるかも知れないが、地方會委員には再三事情を話した上のことであるから何等非難を受ける筋合ひのものでないと思ふ、先日來地方會委員の方々とは緩和案について意見の交換を重ねた結果、その主張は漸次接近しつゝあるから近く解決を見るだらうと思つてゐるし、また自分は是非解決したいと考へてゐる

聯合總會
契約者大會の主催團體が…

各鮮契約者大會主催九團體中、京城商工組合聯合會、同卸商聯盟會、同商工協會の實業三團體では十四

滿蒙視察 調査要項

京城商議では現下の滿蒙に重大關心を有し過般來視察團を目ろんでゐたがいよいよ滿內會頭以下一行二十五名は本月十三日午前九時五分發列車にて十五日間の旅程のもとに出發する運びとなつた右調査事項及その擔任擔當者は大樣左の通りである

商業方面
（イ）滿洲に於ける貿易狀況へ對內地、朝鮮、支那本土其他諸國（ロ）主なる都市に付各方面に亘り今後朝鮮との取引關係可能性の有無並如何なるものが有望なりや等、調査擔當者關田部長、松浦、宋、栗山、小ケ倉成、孫、芮の八名

工業方面
（イ）朝鮮に於て工業化すべき原料の調査
（ロ）朝鮮工業生產品販路擴張調査
調査擔當者 田川部長、關根、藤、浦田、松木、李、李（展）七名

交通方面
（イ）土木事業材料供給可能の有無調査
（ロ）交通政策及び計畫等其他一般交通方面の調査、調査擔當者阿部部長、都筑、蘇、三名

金融方面
（イ）滿洲を銀建本位とせば朝鮮に及ぼす關係調査
（ロ）關稅政策如何
調査擔當者、田中部長、橋詰、淺野三名

二月中の朝鮮對內地貿易

總督府發表、二月中に於ける朝鮮對內地貿易左の如し（單位千圓）

移出	一九、九三三
移入	一八、六六五
計	三八、五九九
出超	一、二六七

で之を前年同期に比較すれば移出四百十萬四千圓を減少し移入に於て五百十六萬六千圓を增加し差引出超額は九百二十七萬一千圓の激減を示した、又一月以降累計額は

移出	四四、四五七
移入	三九、九三六
計	八四、三九四
出超	四、五二一

で之を前年同期に比すれば移出に於て三百二十九萬六千圓を減じ移入において一千二百二十一萬五千圓を增し移出額は一千五百五十一萬一千圓の激減となつてゐる

株
彈力性を喪失し日銀利下も無感應
關門摑みの氣迷ひ持續

前場 仕手は根れ見送り無味乾燥の機先、今朝は突如日銀利下げと限外發行稅低下の好材料が發表され人氣に一轉を思はせたが有力材料も內地氣配の鈍重に買氣忽ち委縮し却つて手仕舞物に押れて東新百七十圓七十錢大新七十二圓六十錢と寄付き、アト東新は內地の不勢に氣配崩れ七十圓台を割つて六十九圓五十錢の低迷を續け、押目買になは七十圓に引戾したが續かず六十九圓丁から八圓八十錢と軟化し前場を止め大新も二圓二三と弛み、この他銘取は四圓五をつけ、朝新は四圓丁と押し鐘新も九十五圓九十錢をつけ、拓新は十五圓七、八十錢の浮動を續け、氣迷ひ深く全く買れず場面であつた

後場 前場日銀利下げも却つて手仕舞場となつて頗る味なき推移を示した機先、後場は東西の不勢をうけて東新百六十七圓九十錢、大新七十二錢丁、朝新二十四圓十錢と變りなく寄付きこの邊中心の小高下に終るものと見られた

に本月中旬に公債の市場人氣回復あり例の國際總督の形勢もとかく化して來てゐるから玉整理の難關があるとは云へ前途に高値を有するは明かであらうと解してゐた

大阪株式市況

【大阪十二日發電】日銀利下げは既に寄入れ濟みにて東京の仕手關係を重視しそれ戾り賣り人氣である

公債市況（十二日）

取組高

十二日前場までにおける當地短期株取組高は一萬四百四十枚にしてうち百枚以上のもの

株界片語

材料も感應鈍く全く相場の彈力性を喪失したか見るゝ場面である。突如の日銀利下げ斷行、限外發行稅の低下▲この有力材料を移して通常の場合なら三圓や五圓すつ飛ぶ筈の株式が……ほんの申譯的の高寄りで後は反落して足並▲これと云ふも現在の相場の値頃が惡いからだ、當然玉整理の見通し難い難關のもの▲効果が見直させてゐる、それに利下げそのものを買諸てゐる。金融市場の買物より品薄いしてゐる▲だが然しさりとて云つて突込みは御免程考慮の要がある。政府が今回の利下げ、限外發行稅低下によつてインフレーションの議標いよく高く掲げた譯：それに現在日銀の通貨統制力は頗る有力だ▲まづこの局面材料を買はないだけに軟材料も追へないところであらうか

日銀利下げと強弱の見解

正しく突如晴天に霹靂的に日銀利下げが敢行された。本年に入つて以來議度かその實施は氣構へられてゐたが、金融市場の大勢は却つてむしろ逆に硬化の趨勢を示し、通貨資金需要の季節的繁期としてむしろ軟化すべき筈の短資がコール暦日物一錢七厘を示す等の硬調を持續して八日の財界時局懇談會の席上に於てすら日銀利下げは問題とされなかつた。で更に現在の下げを試みた的の見地より再度の下げを試みたにも拘らず金融市場の實情より見ては超越人氣の激しい株式にこの日銀利下げはどうする株式に好材料の事も響くが今強氣の見解を叩くに弱氣側は今回の利下げは過去に於て既に氣構へられたものであり、而も金融市場の大勢より見て之を統制的見地よりの利下げであるため顧るその効果は薄弱である。問題はむしろ限外發行稅の低下にあるが之とて現在の事態の下にあつては好感するは標準に過ぎる、勿論利下げは最高金利を幾分低下せしめ得るであらうか、貸付金利を低下せしめ延いては株式利廻りが好轉し證券金融の圓滑と背資に株式に好轉を與ふるは半箇である、而も注目すべきけ現在何かなと大取組を背負つて喰分を狙つてゐる東京當限の因果玉がこれを機會に整理に着手するに相違ない從つて今の日銀利下げは好材料どころか却つて今の反落の楔機となるものとさへ見られると云つてゐるが弱氣は、愈々膨脹政策に政府が乘出す識標である。政府の低金利政策の意圖を暗示したものと云ふべく先行は頗る樂觀すべきものが多いと見てゐる。通貨膨脹を容易ならしむるため限外發行の苦痛を緩和し、高金利を統制するため公定利率を引下げた以上、現在日銀の通貨統制力が非常に有力となつてゐるから着々と効果を擧ぐるに相違ない。殊に

株式
長期・實物 短期・國債 營業案內進呈
大阪株式取引所 一般取引員
松井輝三商店
大阪北浜一丁目
電話 本局長 807 2345 808 2795 809 2796 810 2797 811 3361 812 4999

株式（十二日）

朝取短期

銘柄		寄付	大引	高値	安値
朝取	前	[illegible]	[illegible]	[illegible]	[illegible]
	後	[illegible]	[illegible]	[illegible]	[illegible]
同新	前	[illegible]	[illegible]	[illegible]	[illegible]
	後	[illegible]	[illegible]	[illegible]	[illegible]
拓新	前	[illegible]	[illegible]	[illegible]	[illegible]
	後	[illegible]	[illegible]	[illegible]	[illegible]
鐘新	前	[illegible]	[illegible]	[illegible]	[illegible]
	後	[illegible]	[illegible]	[illegible]	[illegible]
大新	前	[illegible]	[illegible]	[illegible]	[illegible]
	後	[illegible]	[illegible]	[illegible]	[illegible]
東新	前	[illegible]	[illegible]	[illegible]	[illegible]
	後	[illegible]	[illegible]	[illegible]	[illegible]
安取	前	—	—	—	—
	後	—	—	—	—

算定と日步

銘柄	算定	日步	代引
朝取	[illegible]	[illegible]	[illegible]
同新	[illegible]	[illegible]	[illegible]
大新	[illegible]	[illegible]	[illegible]
鐘新	[illegible]	[illegible]	[illegible]
東新	[illegible]	[illegible]	[illegible]
拓新	[illegible]	[illegible]	[illegible]

短期建玉表

銘柄	賣方	買方	建玉數
朝取	[illegible]	[illegible]	[illegible]
同新	[illegible]	[illegible]	[illegible]
大新	[illegible]	[illegible]	[illegible]
鐘新	[illegible]	[illegible]	[illegible]
拓新	[illegible]	[illegible]	[illegible]
東新	[illegible]	[illegible]	[illegible]
安取	[illegible]	[illegible]	[illegible]

	出來高	累計
短期	[illegible]枚	[illegible]枚
長期	[illegible]枚	[illegible]枚
昔日	[illegible]枚	[illegible]枚

大株短期

銘柄		寄付	大引	高値	安値
大新	前	[illegible]	[illegible]	[illegible]	[illegible]
	後	[illegible]	[illegible]	[illegible]	[illegible]
鐘新	前	[illegible]	[illegible]	[illegible]	[illegible]
	後	[illegible]	[illegible]	[illegible]	[illegible]
日產	前	[illegible]	[illegible]	[illegible]	[illegible]
	後	[illegible]	[illegible]	[illegible]	[illegible]
東新	前	[illegible]	[illegible]	[illegible]	[illegible]
	後	[illegible]	[illegible]	[illegible]	[illegible]
日石	前	[illegible]	[illegible]	[illegible]	[illegible]
	後	[illegible]	[illegible]	[illegible]	[illegible]

大株長期

銘柄	前寄	前引	後寄	後引
大株	[illegible]	[illegible]	[illegible]	[illegible]
同新	[illegible]	[illegible]	[illegible]	[illegible]
日送	[illegible]	[illegible]	[illegible]	[illegible]
同新	[illegible]	[illegible]	[illegible]	[illegible]
朝鮮	[illegible]	[illegible]	[illegible]	[illegible]
同新	[illegible]	[illegible]	[illegible]	[illegible]
鐘紡	[illegible]	[illegible]	[illegible]	[illegible]
同新	[illegible]	[illegible]	[illegible]	[illegible]
日期	[illegible]	[illegible]	[illegible]	[illegible]
東株	[illegible]	[illegible]	[illegible]	[illegible]
同新	[illegible]	[illegible]	[illegible]	[illegible]
東紡	[illegible]	[illegible]	[illegible]	[illegible]
同新	[illegible]	[illegible]	[illegible]	[illegible]

東株短期市場

		寄付	大引	高値	安値
東新	前	[illegible]	[illegible]	[illegible]	[illegible]
	後	[illegible]	[illegible]	[illegible]	[illegible]

東京現株

銘柄	値
東株	[illegible]
同新	[illegible]
鐘紡	[illegible]
日銀	[illegible]
新銀	[illegible]
酒取	[illegible]
滿鐵	[illegible]
同新	[illegible]
拓新	[illegible]
東新	[illegible]
同新	[illegible]
日石	[illegible]
富毛	[illegible]

期米（十二日）

◎朝取仁川

	當限	中限	先限
前場 寄	[illegible]	[illegible]	[illegible]
止め	[illegible]	[illegible]	[illegible]
一	[illegible]	[illegible]	[illegible]
二	[illegible]	[illegible]	[illegible]
三	[illegible]	[illegible]	[illegible]
四	[illegible]	[illegible]	[illegible]
五	[illegible]	[illegible]	[illegible]
六	[illegible]	[illegible]	[illegible]
七	[illegible]	[illegible]	[illegible]
八	[illegible]	[illegible]	[illegible]
九	[illegible]	[illegible]	[illegible]
十	[illegible]	[illegible]	[illegible]
後場 一	[illegible]	[illegible]	[illegible]
二	[illegible]	[illegible]	[illegible]
三	[illegible]	[illegible]	[illegible]
四	[illegible]	[illegible]	[illegible]
五	[illegible]	[illegible]	[illegible]
六	[illegible]	[illegible]	[illegible]
七	[illegible]	[illegible]	[illegible]
帳入値段	[illegible]	[illegible]	[illegible]
值組高	[illegible]	[illegible]	[illegible]
出來高	[illegible]	[illegible]	[illegible]

東京期米

	當限	中限	先限
前場 寄	[illegible]	[illegible]	[illegible]
止め	[illegible]	[illegible]	[illegible]
後場 寄	[illegible]	[illegible]	[illegible]
止め	[illegible]	[illegible]	[illegible]

大阪期米

	當限	中限	先限
前場 寄	[illegible]	[illegible]	[illegible]
後場 寄	[illegible]	[illegible]	[illegible]
引續高	[illegible]	[illegible]	[illegible]

大阪正米檢査 二四四四九〇錢

	賣方	買方	取組高
當限	[illegible]	[illegible]	[illegible]
中限	[illegible]	[illegible]	[illegible]
先限	[illegible]	[illegible]	[illegible]

	寄付	前場	後場
兵庫 先限	[illegible]	[illegible]	[illegible]
下關 先限	[illegible]	[illegible]	[illegible]
名古屋 先限	[illegible]	[illegible]	[illegible]

大阪市中相場

ストレートミドリング	三月限	[illegible]
ブローチ	同	[illegible]
ベンゴール	同	[illegible]

鮮內各取

		前寄	前止	後寄	後止
◇釜山	三中	[illegible]	[illegible]	[illegible]	[illegible]
	三末	[illegible]	[illegible]	[illegible]	[illegible]
	四中	[illegible]	[illegible]	[illegible]	[illegible]
	四末	[illegible]	[illegible]	[illegible]	[illegible]
	五中	[illegible]	[illegible]	[illegible]	[illegible]
	五末	[illegible]	[illegible]	[illegible]	[illegible]
◇大邱	三中	[illegible]	[illegible]	[illegible]	[illegible]
	三末	[illegible]	[illegible]	[illegible]	[illegible]
	四中	[illegible]	[illegible]	[illegible]	[illegible]
	四末	[illegible]	[illegible]	[illegible]	[illegible]
	五中	[illegible]	[illegible]	[illegible]	[illegible]
	五末	[illegible]	[illegible]	[illegible]	[illegible]
◇群山	三中	[illegible]	[illegible]	[illegible]	[illegible]
	三末	[illegible]	[illegible]	[illegible]	[illegible]
	四中	[illegible]	[illegible]	[illegible]	[illegible]
	四末	[illegible]	[illegible]	[illegible]	[illegible]
	五中	[illegible]	[illegible]	[illegible]	[illegible]
	五末	[illegible]	[illegible]	[illegible]	[illegible]
◇木浦	三中	[illegible]	[illegible]	[illegible]	[illegible]
	三末	[illegible]	[illegible]	[illegible]	[illegible]
	四中	[illegible]	[illegible]	[illegible]	[illegible]
	四末	[illegible]	[illegible]	[illegible]	[illegible]
	五中	[illegible]	[illegible]	[illegible]	[illegible]
	五末	[illegible]	[illegible]	[illegible]	[illegible]
◇京城	三末	[illegible]	[illegible]	[illegible]	[illegible]
	四中	[illegible]	[illegible]	[illegible]	[illegible]
	四末	[illegible]	[illegible]	[illegible]	[illegible]
◇鎭南浦	當限	[illegible]	[illegible]	[illegible]	[illegible]
	先限	[illegible]	[illegible]	[illegible]	[illegible]
	現物	[illegible]	[illegible]	[illegible]	[illegible]

市況（十二日）

◇大阪棉花

	寄付	同引	寄付	同引
前場 當限	[illegible]	[illegible]	[illegible]	[illegible]
先限	[illegible]	[illegible]	[illegible]	[illegible]
後場 當限	[illegible]	[illegible]	[illegible]	[illegible]
先限	[illegible]	[illegible]	[illegible]	[illegible]

大阪棉絲

	前場 寄付	同引	後場 寄付	同引
三月限	[illegible]	[illegible]	[illegible]	[illegible]
四月限	[illegible]	[illegible]	[illegible]	[illegible]
五月限	[illegible]	[illegible]	[illegible]	[illegible]
六月限	[illegible]	[illegible]	[illegible]	[illegible]
七月限	[illegible]	[illegible]	[illegible]	[illegible]
八月限	[illegible]	[illegible]	[illegible]	[illegible]
九月限	[illegible]	[illegible]	[illegible]	[illegible]

◇株式生絲

	寄付	止め
前場 當限	[illegible]	[illegible]
先限	[illegible]	[illegible]
後場 當限	[illegible]	[illegible]
先限	[illegible]	[illegible]

◎現物砂糖

大阪砂糖前後場 六三〇圓 休會

大阪砂糖現物 日糖（ST）現物 賣買中值 十七圓八十五錢

海外經濟電報

倫敦 棉塊	十一錢安 一七片一六分ノ一
紐育 綿花	休會
米棉株	一〇・二〇丁度
ステンダード	四六弗二分ノ一
米國ケーブル	[illegible]
英米爲替	三弗六四仙二分ノ一
倫敦銀鬼	二九仙二分ノ一

期米
不足觀の訂正に地合全く腐る
日銀利下は寄に出盡す

前場 昨後場は直り步調に摘り多かつたが却つて幸ひとならう買氣を刺戟せる折柄今朝は日銀利下げと阪地高を受けて一層買物を喚起し當限出來ざるも中一圓八十九錢先二圓三十四錢と更に上放れを演じたるも二節阪地の假然下放れに忽ち買氣萎縮して二節二十錢から二節は十錢と更に氣崩れし此の沒押日買ひに暫らく採合ひしが殘存米の發表に依る前途供給不足觀の緩和にアトはメ台に崩れ引際け阪地の五圓台割れと相俟つて人氣益々惡化し遂に二圓台割れの一圓九十八錢と下叩かれて前場を終つた

後場 前場阪地の味なき低落に不勢に終つた機先、後場は續りなく一圓當十六錢甲、一圓五十一錢先一圓九十八錢と前場止同率に寄付き、跡稍小締めて二圓一から二錢と跳ね

買方の腰一つ

一般が先高見越しに依る人氣の買ひ疲れは前月來の一圓四五十錢安によつて既に出盡して居るが此の上大きな安値のある相場とは思はれないが何分季節が春めいて來る所へ何所の集散市場も米の山を築き品痛み米を懸念される際と此迷立直る事もなかく容易でないと云ふ外なく北所へ回廻の三月一日現在の全國殘存米に於いても既に發表された假量丈けでも幾分喰ひ延しの行はれた傾きがあり又金融界の如きは逼迫が甚だしくて何萬石の米を空に思惑する者は除理資力の充實した者でないと出來ないと云ふ狀態であるから現在各市場の期近に蟠居してゐる買方がどうかが怪しまれる事等から見ると月末にかけ助もするとも一つ安い所がありけせぬかと見る向もある

米界展望

相場は又五圓臺を下廻りして顧る形勢が不良化して來た▲三月一日現在の殘存米も四千二百石もあつた今後自給狀態を考慮すると不足の不の字は最早喰延しが行けれて居るを得まい▲斯ふなると今年の米は不足するものと決めて居た買方さんのゴテは勿論買米を思惑して居る連中が前頑張る勇氣があるかどうか▲尤も政府は三月一日現在の殘存米如何で對策を講ずる事を聲明せるので買方の立場から云ふと三月一日現在の殘存米が幾定よ

不足觀稍訂正

農林省が發表せし三月一日現在の殘存米は四千二百三十四萬石で昨年五月一日現在の殘存米高三千六百萬石に比較すると六百三十四萬石の增加である其內から三、四兩月

反動來か

供給不足觀に燃えて居た人氣も三月一日現在の殘存米を基礎として今後の自給狀態を番覧に考察する時は何等憂ふべき點なく現定の持越し米も幾分行ひ得る自信が略づくと同時に不足氣分は茲に緩和されんとする情勢となつて來た今朝の假然下放れの如きは斯ふした買方の嫌氣投げや弱氣の買直しに依るものであつて此處或は先高先入主に弱弱つて居た反動安を出現するやも知れない情勢である

朝取期米本玉表

當限賣方 丸一八、三〇〇
同買方 丸福十〇〇丸ウ八、五〇〇丸玉二〇〇丸マ二〇〇
中限賣方 丸福四〇〇丸二、一〇〇
同買方 丸ウ二四、九〇〇丸ス一
先限賣方 丸福五、二〇〇丸ウ三〇〇丸[illegible]
同買方 丸ス四、四〇〇丸大一、一〇〇丸マ三〇

期米
仁川海岸町
⊚ 電話 二六〇 二七〇
孫淵取引店

京城延べ

急惡化
各地瓦落から

前場 前日各地の區々に買氣の冷惑深く氣乘薄の機先、今朝は利下げの報を移して氣配引締め阪地高に追隨して一回四末二十一圓八十錢と十錢高に寄付いたが、後殘存米發表によれば供給不良觀幾分訂正の要ある事とて買氣蹉

後場 前場日銀利下げに寄引締めたが斷念惡化せる折柄、後場は一回四末一圓四十五錢と不勢に始りこの邊中心に味なき步みを續けた

群山 奧地より總賣顧念より賣物多く十七袖近くあり市中は弱々ながら入注、月前相當引合氣迎に各地不昧も反つて十錢方上寄ひ和米筋も可成り賣漁りて大取引出米し丸セ三等二十一圓四十錢四等二十一圓二十錢見當を唱へた

木浦 產地不穩を入れて人氣は見送り勝に氣配は變らず角セ三等一圓卅錢四等一圓丁

銀塊對外爲替相場（十二日）
倫敦 一志九片丁
紐育 三十一弗四分三
上海 九十八兩二分一

堂島前場情報

【大阪十二日發電】押目押目を克く買つてゐた神戶筋は嫌氣を催し今前場強先端先から旺んに投げ株式筋北國筋は買付筋は利喰ひ來客筋、北國筋け賣つてゐた。之に對して東京筋は日銀利下げ好感に岡米、其の他から良勢に買迎ふ外東北筋、綿糸筋及地場筋筋は賣つてゐた

仁川 丸キ角チ丸チ石拔三等二十一圓十錢四等二十圓九十錢一等白米丸仁印八圓八十錢粉改良精六錢二厘在來種六錢一厘で何れも手堅き商狀である

釜山 內地より入電可成あり折合ひは小口乍ら相當の模樣で地場手持筋は季節的金融關係に高値賣逃げに賴來買氣弱く賣物をよく消化五千二百七十九叺の取引あつた

大邱 市中商人筋、精白筋は目先需給觀よりして安値望み海と見て買腰弱く各地期米が薄間へ乍ら安値拂ひ相當精在に氣配前値と手堅く發良三等二十一圓三十錢良三十一圓七十錢四等二十一圓四十錢無格二十圓丁度等外十九圓丁度見當を唱へた

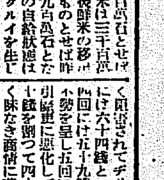

茂平次兇狀 【138】
行友李風
藤井耕達 畫

人魚の精（十三）

――佐根がハッキリして來ると、ソコは職分の目の働き、概要の當りが附いたと見えて弛け切つた八百虎の顔が、俄に蛇と眼張ります。

『風邪でも引かせては可哀相だ、俺の合羽を脊へ掛けてやれ？』

老人の道行合羽を取つて娘へ着せかける。

この時傳藏、やゝ高飛車に、財布を摑んで無造作に、娘の前へポンと投出した。

『此品は何だ、何だと思ふ？』

『――』

『知つてゐるだらう、さ、云つて見ろ？』

小娘は首を俯垂れた限りで、一切口を割らうとしません。

『子供の惡戲にしては些とばかり藥が強過ぎる、呑んでゐる泥を吐かせるとして、ヤイ阿魔、汝の名前を云つて見ろ』

『嘘を吐きやアがると承知しねえぞ？』

『ハキくと云つて見ろ？』

『お、お、俺の名前は――』

『お酉――』

と、消入るやうな聲、平素のやうにもなく、今夜ばかりは對手の氣に呑まれ、怯切つた嫌らしさ。

『生れは何處だ？』

『江戶の――深川の――蛤町』

『親兄弟は？』

『何にもね、お町ッて姉やが一人あつたけれど、百本杭で殺されちまつて』

『殺された？』

『それやア一體、何日の事た？』

『霞の櫻が咲いてゐた時だ』

この一語に傳藏は胸を打たるゝ大事な、ギクリとしたが色にも出さない。

『お酉か、その方はマアそれで宜いとして汝が肌身に着けてゐる胴卷を茲へ出して見ろ？』

『――いやだ！』

『俺はの、何を隱さう江戶の町方の御用聞き、諸旨はこれだ』

と、見た間も肌を放さない、緋房銀磨きの十手を懷中から取り出し、を叩いて盛流らけ。

『汝、逹にやア判るめへが、怪しい奴ア片ッ端から、御用のお繩でふん縛り、傳馬町の御牢內へ投り込むのが俺の役目だ。婦女子供の用捨はねえ、汝の持つてゐる胴卷の金子が疑はしいとにらんだから調べるんだ、俺達ア些とも怪しい人間ではねえ、安心をして素直に出して見ろ？』

『出さなけやア汝、痛え目を見なけやアならねえんだぞ、サア出して見ろ？』

『ダッテ俺、こればかりやアいやだ』

『ぢやア何うしても嫌だと吐すのか』

『待てく虎、手出しをするのはマダ早え――それぢやア汝、その金子は何處で盗んだ？』

ムッツリと、默つて首を振る。

『デなけやア誰に貰つたんだ？』

『それを器用に云つて見ろ、云はなけやア無理にも中味を檢ためて嫌な公儀へ取上げてしまつて。嫌』

『一文も汝にやア遣してやらねえが、それでも白狀しねえのか？』

『そ、そんなこと俺ア嫌だ、伯父さん、後生だから堪忍しておくれよ』

所詮逃れぬ切羽際と子供心にも考へたか、おろくく涙で兩手を突き、頭を低げる愛いけさ、老人卿か持て余し氣味で。

『フーム、見かけた所が氣の毒なやうで癪に障がねえ、お酉、汝、この金子には何か仔細があるのだな、のう、誰にも云へねえ內證の、深い譯があるに違ひねえ。デなけやア何も、金子は出さねえ。その出所も云へねえと、無理に強情ける筋はねえ筈だが――よし、云はなけやア聞かねえ、もう宜い』

『然うか、宜い度胸だ、ウム、蛇と八百虎へ合圖のめくばせ。蛇と云ふなよ、泣すなよ、云つたら承知しねえから、ちやア仕樣があらません、今夜親分の枕探しをした罪で、ふん縛つて江戶の牢屋敷へ送りませう、阿魔、もう嫌々と縮のつた體道具の中ぢやア疑させねえんだぞ、御用だ！』

蛇藏摑んでお酉の身體を藏へ捻お伏せ、片手でサッと摑いた捕繩。

『待つて、あ、待つて――く！』

京城日報 朝刊 本紙朝夕共二十頁

タバコのみの 歯磨スモカ

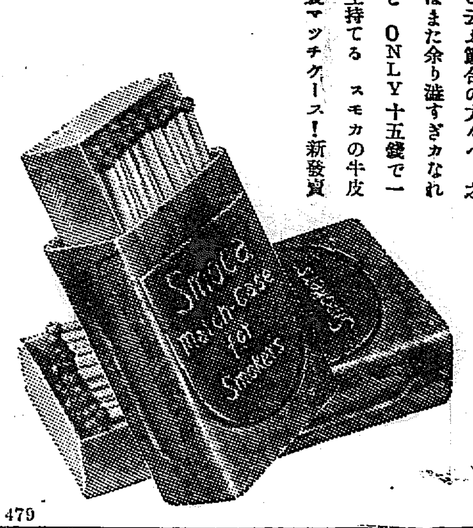

ライターは余りに眩しいと云ふ筋合の方々へ 之はまた余り遜すぎカなれど ONLY十五錢で一生持てる スモカの牛皮製マッチケース！新發賣

煙草雜貨化粧品藥店 定價十五錢

479

型ハ最新、設備完全ナ製造直賣元へ

高級萬年筆 アート

京城本町一 米澤萬正堂 電本四〇一六

●英數國漢地歷 頭がまとまらぬ規定通り進まぬ覺えにくいコンナ時にはすぐ ノーシン をのまれよ速やかに頭腦の疲勞は恢復し腦髓や倦怠や焦燥は消え失せて 明快 な冴え渡つた頭腦となり活潑に働かく試驗勉強には最も好適な藥劑 ●

鼻病

鼻腔内分泌腺を調節し且消炎作用あるを以て鼻病に確實なる効ある

○ミツワ鼻病液（みつわ・はなのくすり）

適應症候 鼻閉塞 鼻充血 鼻加答兒 鼻出血 臭鼻症 鼻粘膜腫脹 鼻汁過多

四十錢

御申越次第進呈 直接販賣店規定御申込次第送品

他に ミツワ點眼液 二十錢 ミツワ歯痛液 二十錢

著名の藥店にあり・最寄に品切れの節は本舗より直送す

○ミツワ石鹸本舗 丸見屋商店

C.27

脫毛

病的脫毛の第一期には雲脂が多い。其中に本劑を用ひれば效果は一層。本劑には本店特製のハプトール、芳香精、其他藥劑を含んで居ります

○ミツワ養毛液（みつわ・ぬけげどめ）

適應症候 雲脂の過多。痒み。脫毛の増多。若禿。性熱病、産前後、皮膚病或は精神過勞、其他の原因による脫毛。其他脫毛を防ぎ毛髮の發育を助く。

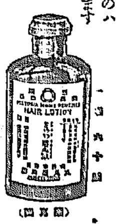

右ミツワ家庭藥中の養毛液と共に左記頭髮用香水が有ります。毛髮の發育を助け藥養を良くし雲脂を防ぎ、爽快な佳香は頭腦を清新ならしめます

頭髮用香水○ヘーアローション（ミツワ月の雫）一圓二十錢

粉末純乳

ラクトーゲン

母乳代用に一般滋養に

元京都帝國大學教授 鈴木醫學博士推奬

『ラクトーゲンは體重増加充分にして且消化不良の徴候を見出されないから適當な食物である……』とは鈴木博士の報告書中に明記せられた一節であります

愛兒の發育に全力を注ぎつゝある親御様に對してラクトーゲンは學理上の理想品であると共に實績的にも最も傑出した母乳代用品である事をお知らせしなければなりません

今日迄母乳不足其他の原因によりラクトーゲンで育兒せられた無數の優良兒が存在する事はラクトーゲンにとつて無上の誇であると同時に此後も世のお母様方にお奬め致したいのであります。

發賣元育兒相談部はラクトーゲン使用上の質問に應じます御遠慮なく御利用下さい。

御注意 御買求めの際他の不良た品と間違えぬ様必ずラクトーゲンと御指定下さい

販賣店・藥店食料品店

乾卯食料品株式會社

ワ-3-A

病を治すのでは遲い！

轉ばぬ先に

先づ養生

たゆみなく、味の素で美味しい食事を召しませ、美味しい物は消化よく殘らず我身の力になる

味の素

（登錄商標）

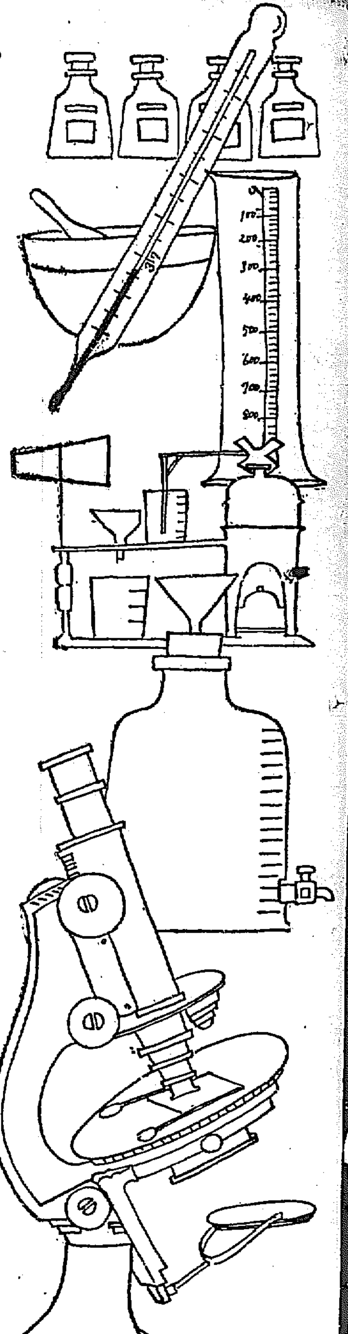

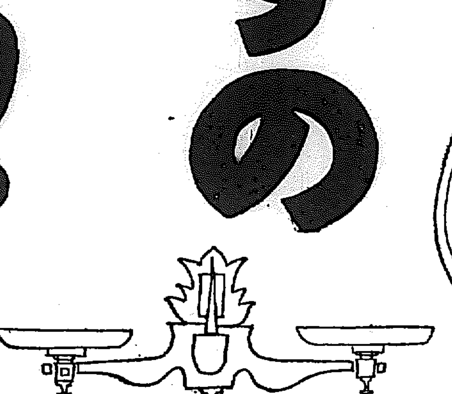

御家庭には罐入がお徳

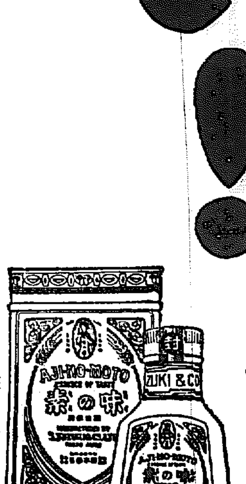

宮内省御用達 味の素本舗 鈴木商店 3-A

意外なる平穩裡に 總會の幕は閉づ
日支問題は今後 常任委員會の手に移る

【ゼネヴァ十一日發電】國際聯盟未曾有の事件として全世界の視聽を集めた臨時總會は驚歎する樣な一瀉千里の進行振りを見せ、日支紛爭解決の重要な土臺となるべき決議案を可決し、十九名より成る常任委員會を設置してその幕を閉ぢた、十一日の會議では決議案の抽象化に不滿を抱く小國筋が發言を求め、議場の形勢を動搖させはせぬかと懸念されてゐたが、意外に平穩で、日支代表の實權事情の說明があつた位であつさり片付き、斯くて問題は總會の手から常任委員會の手に移り、今後は右委員會が上海の形勢に應じて行動を執ることゝなつた

派遣軍の一部撤退
圓卓會議の目安がつくまで 殘留部隊は一定の線に駐屯

【東京電報】上海方面の情勢は我派遣軍の行動に依り一段落を告げ大體での目的を達成したので、軍部では現在の狀勢に變化なき限り派遣軍一部の撤退をするの意圖あるが、殘留部隊は同方面の安全保障を確立すべき圓卓會議の目安がつくまで一定の線に駐屯する筈である

山本条太郎氏をして 日本の對支政策 宣明の爲歐米に特派か

【東京電報】政府は滿洲事變上海事變に對する帝國の國策が歐米各國より正當に理解されずして、種々の誤解を招き、それがため聯盟の空氣を惡化せしめ、若しくは米國の輿論を險惡ならしむる傾きがあるので、適當な人物を特派し、我が對支政策は東洋永遠の平和確立以外何ものもない旨を明確に宣明し、我が主張を正當に理解せしむる要ありとなし、適任者を詮衡中のところ、今回山本条太郎氏の奮起を促すことゝなつた 氏は多分應諾するであらうと見られてゐる（寫眞は山本条太郎氏）

四國海軍長官に わが眞意を說く
旗艦○○に招いて

【上海十一日發電】十二日午後三時より旗艦○○艦上に於て安保大將、野村中將、松岡洋右、重光公使、村井總領事等共同で、英、米、佛、伊の四ヶ國海軍長官を招待することに決したが、當日は當然上海平和克復後に關する諸事項について意見を交換すべく、野村第○艦隊司令官及び松岡洋右氏より聯盟の停戰和平を圖む誠意を說明することゝなつた、右會合は時局轉換上に一大契機となるものとして注目されてゐる

最近の溥儀氏（八日奉天にて撮影）

軍事的壓迫の 謂はれなし
日本は忍び難きを忍んだ 佐藤代表の獅子吼

【ゼネヴァ十一日發電】國際聯盟臨時總會一般委員會は十一日午後五時十五分（日本時間十二日午前一時十五分）開會され、わが佐藤代表は日本政府の態度を述べて、左の如く堂々たる演說を爲した

一、日本政府は決議案に聲明されてゐる根本趣旨には滿腔の賛意を表するものである、日本が已むを得ず執つた行動に對し軍事的壓迫を支那に加へんとしたものゝ如く諸君が主張さるゝは吾人の遺憾とする處である、日本の行動は歷次聲明せる如く我居留民の生命財產の保護に外ならない、從つて速かに友誼的解決に到達せんことを希望するものである

二、東洋にかける實際の事態に於て最も重要なる要素は、支那が我合法的權益を侵し條約破棄を政策としてゐることである事は疑ひもない

三、支那が政府的經濟的武器として排斥運動とボイコットを行つてゐることも、現在の事態の一要素であつて平和に對する脅威を爲すものである

四、日本は過去永い間支那から數限りなき挑戰を受けながら、支那と妥協せんが爲め忍耐を重ねて來た

五、日本は聯盟規約第十五條適用には或種の留保の下に總會に參加したのであるから棄權するの已むなきに至つた

大國の襟度を 示すもの
我代表の聲明に 各方面の好感

【ゼネヴァ十一日發電】十一日の一般委員會に於ける佐藤代表の日本の立場に關する聲明は大國の襟度を示せるものとして英佛を始め聯盟事務局でも多大の好感を以て迎へられ、各國新聞記者にも好印象を與へた、但し一部の聯盟國中には之でもなほ不足のやうであつた

滿洲派遣の朝鮮軍 現地引揚げ決定
今月末から來月初めに

【東京電報】陸軍では在滿朝鮮軍管下の○個○團を今月末から來月初めにかけて原駐地に歸還せしむることに決定した、而してこの歸還部隊と交代せしめるため今月末に內地○團及び○團の○個○團を滿洲に派遣し、既に兩○團より出動しつゝある先發部隊と合せしめる筈である

滿洲國新政府が 人心安定のため
近く敎令を發する

【長春十二日發電】新東北政權の巧妙なる惡宣傳に禍ひされて、滿洲新國家の一部には今尚種々な風說傳はり、人心の安定を缺ぎ、動もすれば無謀妄動の徒輩あるに鑑み、新政府首腦部は協議となり、對策協議の結果、近く執政の名を以て敎令を發し、民心の趨向を闡諭する事となつた、尙國內の淨化其の他國體の變革を企圖する如き輩の取締に關しては特に治安警察令を制定し、嚴罰方針で處斷すべく、之がため民政部警務司に於ては優秀な警察官を選拔し、東京、大阪に於ける取締の實際につき敎習せしめることゝなつた

吳佩孚が滿蒙 討伐の通電
各方面氣乘薄

【北平十一日發電】吳佩孚は十日附を以て「滿蒙獨立の叛逆行爲を討伐し國土を全ふせよ」との通電を發した、これに對し各方面とも氣乘薄で殆んど何等の期待をかけぬ模樣である

支那軍增援部隊 嘉興方面に移動
クリークに民船を 約二百隻浮べて

【上海十二日發電】我軍の探查に依れば支那軍は十二日朝來蘇州から嘉興に通ずるクリークに約二百の民船を浮べ、これにより軍隊を嘉興方面に集中しつゝあり、右は南京方面から來着した增援部隊が前線に移動しあるものと見られてゐる

支那側四個師增援 頻に前線に集中
聯盟の決議全く無視さる

【上海十二日發電】聯盟の決議並に圓卓會議の空氣如何に拘らず、支那側は尙ほ兵力を密かに集中しつゝあつて蔣鼎文の第九師は汕頭港から杭州に出で、蔣自身も杭州に出馬しその先遣部隊一個旅は既に松滬を經て某地迄進出し居り、尙ほ第一軍の二個師も黄浦から大倉方面に增派され、第十七師の主力も大倉方面に移動し居り約四個師が最近增援された

日本銀行券の 發行制度改正
特別議會に提案か

【東京電報】政府は今回の日銀利下げに依り、事業界に資金の潤澤を喚起し、財界好轉を期待してゐるが、現在兌換の基礎を見るに通貨十億圓中正貨準備は四億三千萬圓に過ぎず、此の五億圓に對しては發行税五分が課せられるため、夫だけ通貨のコストが高められる譯で明年度の新規發行公債二、三億圓の日銀引受及び巨額の大藏省證券の發行等により、新に膨脹する通貨は同樣に五分の課税を受ける事となつて直に產業の負擔となるので、大藏省は此の矛盾解決のため發行制度改正の急務を認め、五月頃の特別議會に提案の意嚮を持つてゐる、改定方法としては

一、保證準備限度擴張
一、限外發行税を更に引下ぐ

の二點が考慮されてゐるが、何れも長短あり、今後更に研究の上適當に通貨に課せられた負擔を輕減する事に努める筈である

外國人等の 我傷病兵慰問
最近多くなる

【上海十二日發電】日本婦人會は我傷病兵慰問に活躍してゐるが最近外人間でも日本兵は邦人保護の爲め戰つて來たのだからとて大いに同情を寄せ、金品を贈り來るものも少なからず、コークス、トウマス、ケンプトン、アーノルド等英米婦人連が何れも我婦人會の手を通して、金品を寄贈して來た、此の誤かき理解と同情に對して我婦人會は感激し、一層傷病兵慰問に馬力をかけてゐる

上海共同租界 市參事會議員
英國側獨占の肚

【上海十二日發電】上海共同租界市參事會員選擧立候補届出は十二日締切つたが立候補者は定員九名に對し、日本二、米國二のところへ英國は一躍九名を立てゝ定員獨占の肚を見せ、時節柄各方面の注目を惹いてゐる

孫科南京へ

【上海十一日發電】孫科は蔣介石汪精衛の招電に依り今朝飛行機で南京に向つた孫の南京復歸と交渉に關する重要會議が開かる筈

對滿國策の 根本方針審議
十二日の臨時閣議

【東京電報】滿洲新國家に對する帝國政府の根本方策並同國の外交、財政其他諸般の政策に對する具體的政策を審議すべき臨時閣議は十二日午前十時から首相官邸に於て開會、犬養首相以下各大臣（中橋內相缺席）森書記官長等出席十一日の閣議に引つゞき滿洲新國家に對する根本策並に具體的政府の對策に關し內閣書記官長を委員長とする外務、陸、海、拓務、大藏の五省會議で審議立案した具體案に對する逐條審議を進め、意見の交換をなし、午後一時一旦休憩同二時より續開した

大方針決定
午後の臨時閣議

【東京電報】十二日臨時閣議は午後一時四十分再開され、午前に引

常に朝鮮に 關心を持つ
半島の爲盡す積り 昨夜入城した 池田秀雄氏語る

前本社長衆議院議員池田秀雄氏は拓務政務次官に就任挨拶のため十二日午後七時京城驛着列車にて入城、京城ホテルに投じたが往訪の記者に左の如く語る

京城日報社長に就任して聊か微力を言論界のために盡す積りであつたが、突如議會は解散され先輩、知友に出馬を勸誘され熱心に動かされて立候補することゝなつたので就任日淺く甚だ相濟まない次第だが社長を辭さなければならなくなつたのは甚だ申譯なき次第である。衆議院に出たからには時局多端の折柄でもあり微力ながら獻身的に國家のため盡力する積りである。

山根海事課長
十三日仁川から出發 海路天津方面へ

遞信局の山根海事課長は十三日仁川から海路青島天津方面に赴く筈であるがその用件は航路の視察と事變後の日支貿易の對策研究にある今月中には歸任の模樣であるが場合によつては大連から更に滿洲國の新國都長春にまで歩を延して視察の上歸任するやも知れぬと

立田警務課長
十四日歸任の筈

國境地方を巡視中の立田警務課長は豫定の如く十四日午前六時五十分京城驛着歸任の筈であると

意見が合はぬ 火保料率 緩和案
地方會委員側と 谷朝火社長の會見

注目を惹いてゐる火保料率緩和案を決定すべき京城地方會委員會は十二日午後一時半より京城倶樂部に於て開催、出席委員八社、朝鮮火災よりは富田委員の外谷社長が參加し、緩和料率につき二時間に亘り、朝鮮火災と委員側が意見を闘はしたが遂に意見の一致を見るに至らずして散會した、目下のところ、兩者の主張するところは根本的に相違し、適當なる調停者を得て、兩者の歩み寄りを見なければ解決の見込みがない模樣である

京畿 道評議會（第三日）
土木費に次いで 勸業、授產費上程

京畿道評議會第三日目は十二日午後一時道廳會議室に於て開催、松木議長開會を宣し、直ちに日程に入り第二日目に引續き土木費第一讀會を續行

◆後藤正平氏（仁川府）今年度面に土木工事中橋梁の施行經過內容を明細說明願ひたい

◆松井番外 初年度即ち昭和五年において橋梁三十九、暗渠三十四、水拔四十五、其他道路二十三計百二十七ヶ所この工費は二十八萬二千七百圓、昭和六年度は今日迄橋梁十六、暗渠七、水拔三十一、其他道路十三、計六十七、この工費二十七萬二千七百圓、七年度は大體について云へば橋梁二十三、暗渠十九、水拔七、其他道路二十二、計六十一ヶ所の豫定で斯の如く散在的に工事を施すのは十年以前木材で造つた關係上數年來甚しく腐朽しこれを被損以前に修繕する必要あり、六年位經てば計畫的に道路を選定して工事を爲す向である

◆後藤正平氏（仁川府）橋梁の腐朽したものゝみ修繕するのであつたら土木十ヶ年計畫など作る必要なしと思ふ

◆松井番外 さうしたものゝみではない、永登浦の改良工事の如きも含まれてゐる

◆石原磯次郎氏（京城府）漢江下流改修費百三萬圓につき詳細說明せられたい

◆本間番外 窮民救濟工事の進行狀態及治水工事は五百四十萬圓を以てニューメーターを築堤することゝなり一ヶ年百八十萬圓から百二十萬圓程度まで進捗してゐる、國費でやつてゐる漢江改修工事費九百八十萬の內新沓龍山の堤防は完成したが內水の浸害に對しては經費節約の爲一二年延長し今年六月頃迄にその完成を見る豫定で施設としては新設龍山ガスタンクの附近に百八十萬馬力のポンプ三臺（直經四十インチ）を約十萬圓で設置する

◆黃顯天氏（江華郡）道路橋梁施行方法は郡面に仕事を任せると、道直接と請負との利害如何又何等官制度に腐敗なきや、更に獎勵費の使途如何

◆松井番外 郡面に仕事を任せるのは仕事の性質により材料を要することと抑きものは郡面にやらせることもある、成績不良であつた修繕費は木橋修繕が主で郡面に委任出來ぬ、獎勵費は道路修理は關係部落の受持となつて居りこの慣行賦役の害勞を察して與へるものである、請負制度成績優良のものに物品を購入して

と詰寄れば議長十分間の休憩を宣す時に二時五十五分

再開

同三時五分再開勝原議員熙氏緊急動議として黃顯天氏の失言を認め、當局に陳謝し併せて黃氏に取消を要求すれば、黃氏率直に取消して落着以上にて土木費第一讀會を打切り この日の日程勸業費授產費を一括上程

◆韓光鎬氏（水原郡）勸業費全體において大減額を爲したるは地方農村の窮狀を知らぬものである、何が故減じたるや、尙豫算の中人件費は九十萬圓に及んでをり過多ではないか、產業團體の整理をなす意向はないか

◆金產業部長 勸業費は昨年より四萬圓減してゐるが、昨年度の實行豫算から見れば一萬五千圓の增加となつてゐる、これは昨年度は千萬圓の國庫補助が緊縮方針により中途において六萬二千圓減額された爲めで豫算金額として決して減少でない、人件費の問題は勸業に從事するものは技術員のみで農村指導をなす技術員は人件費と見るより事業費と見てよい、產業團體の整理は道當局としては如何ともすることは出來ぬ

◆金永澤氏（開城府）東京大阪方面商人が商略的に農倉を使用し爲めに地主農民はこれが利用すら出來ずその結果放置して價格の暴落を來す虞れがある農倉の利用及新設に對し當局の意向如何

◆金產業部長 農業倉庫と商業倉庫とを混同されてゐるやうであるが、京畿道における水原、平澤の二倉庫では昨年中一萬石の入庫を見、利用者の九割は農村民であつた

以上を以て第三日目を閉會す午後四時十五分

人

◇山梨中將（吳鎭守府司令長官）十三日午後七時入城

◇濱田天南氏（陸軍囑託）滿洲派遣軍顧問の途十二日入城數日間滯在の由

◇西岡本府地方課長 道評議會見學のため九日間に亘つて大邱、晋州、馬山、光州各地方に出張中のところ十三日夜歸任の豫定

◇岡田朝鮮日報副社長 十二日朝入城朝鮮ホテルへ

南山蛙

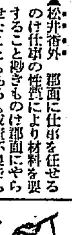

◇……遞信局の山根海事課長が今秋マドリッドで開催の萬國無線電信會議に出席するとかせぬとかいろんな噂があるが、知人等は既に山根さんの洋行を信じ祝辭を述べて來るやら、出發期日を問合して來るやら——。御本人の山根さんは『まだ內命も受けてみないのに……』とひどくくすぐつたい顔をしてゐるが、このくすぐつたい顔が明らかな意思表示になるかならぬか、こゝ暫くのおたのしみ——

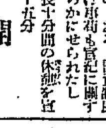

◇……朝鮮ホテル管絃團の一員チエリスト木實信夫君、先月生命よりも大切なセロを一寸した不注意からこはした、商賣道具休す、修繕するにも元値以上にかゝるので、思ひきつて先頃ドイツに註文したが、これが機縁となり同君近頃ドイツ語の勉強に一心不亂でやがてドイツに行くとの決意もついたといふから人間萬事塞翁の馬といふもの——

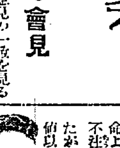

肺病撲滅 獺の膽藥 試藥無代進呈
「カワウソの肝藥」によるあなたの御全快を御知らせ下さい、御遠慮無く試藥の御申込みを、肺病、咳嗽、喀血、盗汗、不眠、衰弱等、肺患特有の症狀に對して速かに奏効を顯はし、一方體力を根本から養ひつゝ、肺病全快辭典を無代進呈
永光圓次郎

十錢均一品 二十錢均一品
カタログ進呈 二錢切手ヲ要ス 七圓送金の方には見本百品送る 地方の方には緊店緊營の旅館御案內
文具、玩具、食料品 金物、雜貨、化粧品 其他百貨
大阪市東區松屋町末吉橋北
松屋町均一卸問屋
振替大阪四八九二番 電話東一六二四番

最高級 責任附
機械穀物膨脹機 (五分間)
金を生ますお機械 ソノリツ号
東京府荏原郡三軒茶屋市三軒茶屋
元賣發造製 平瀬鐵工所
電話世田谷二九一四番

家傳根切藥 りん病 梅毒
製藥本家 石川信圓堂
福岡市大濱町三丁目

進呈ス
効能 頭痛、齒痛、感冒、ノボセ、宿醉、不眠、腰肩手足ノ痛、疲レ、其ノ他諸熱痛
定價 五十錢
本舗 後藤藥院
代理店 京城南米倉町 中津留藥舗
後藤散

男女防姙 サック
男子專用具 一具 四圓
女子專用部 一具 二圓半
長生堂

農林省御公認
永久無税 空氣銃宣傳賣出
命中正確 彈力最强
專賣特許 アイエス號十五連發
大阪市南區 高津四番町 常盤號銃砲店

城崎温泉 湯の花
入浴原料 說明書御一報次第送呈

廣告用小型鏡
宣傳廣告用小形鏡
各種鏡御用命 特約店募集
大阪市北區 伊坪商店

社説

日銀の利下げ　影響期待されず

わが國貨六十億に及ぶ取引銀行の本年一月預金高は前年同期に對比して實に三億八千九百萬圓の減少を見て居るに反し貸出高は却つて二千四百萬圓の増加を示し、最近の金融情勢が著しく梗塞逼迫して事業界を壓迫しつゝあるの現狀に鑑み、これが緩和策研究のため去る九日日銀當局の主催下に財界懇談會を開き、金融緩和策の結果、事業公債を日銀引受の方法で發行する事、事業公債以外の新規公債も日銀引受とする事、證券入札發行は金融界を壓迫するが如き方法を避ぐる事等を申合せたが、偶々十日英蘭銀行の第二次利下に刺戟せられた日銀當局は遂に十一日公定歩合の二厘方引下げを決定して十二日から實行し同時に政府は限外發行税六分を五分に一歩方引下ぐる旨發表するに至つた。

◇

昨年末金輸出再禁止によつて既に高金利政策の目標を喪失したにも拘らずわが金融界は、無慮四億の正貨の海外流出と之に伴ふ市中銀行手許資金の急減、價大暴落に原因する證券投資又は物價等への轉換傾向、財界不振と國債の先安見越に依る貸出回收の不成績、並に貿易航大入超等々から金融梗塞により事業界は甚だしき脅迫を蒙つてゐた。隨つて政府當局は當然インフレーション政策に轉向すべき過渡的現象を呈して居り隨つて低金利政策の如きは早晩不可避の事としても、當面の對策に照合すれば、日銀利下の如きは時機尚早しとする財界輿論が寧ろ有力であつた次第である。

◇

右に對する高橋藏相の利下げ理由を聽けば、昨年十月及び十一月における利上げ理由が消滅ひに對する解合にあり今日では既にその必要を失つて居る事及び現在の金融界は中央地方を通じて極めて不圓滑である事等であり、更に又土方日銀總裁の引下理由とする事も金本位制停止に依り高金利政策が不必要に陷した等以て消極的理由を列舉して居る。併し乍ら財界の要望を遠く離れたる斯くの如き利下げが、たとへ日銀の公債政策に對して直接的效果を期待し得るにしても、目下の梗塞せる金融界乃至不振の事業界に對して即効あるものとは思はれぬ。また今回の利下を契機として、政府當局の通貨大膨脹政策が愈々積極化されれば之に伴ふ確定的な人氣的好轉は豫想せられるにしても、更に之に附隨する爲替相場の低落と物價騰貴が、不健全なる思惑投機を助長し他方實收なき一般大衆が一層窮乏を増大するであらう事も忘れてはならぬ。

◇

日銀利下げに對して半島の中央銀行たる鮮銀が近く之に追隨して標準金利を二厘方引下ぐる事は當然であるが、貸付金利の引下げは内地における市中金利と同じく、當分は追隨せず、たとへ追隨しても恐らく極少範圍に止るであらう。また鮮銀限外發行税の如きは殆んど變化なき模樣であるから這回の日銀金利引下げに依る朝鮮への影響は極少なりと斷言しても過言ならう。

在滿同胞教育へ

滿鐵と相呼應し　積極的に踏出す

七年度追加豫算として更に補助費十五六萬圓を増額

從來間島及び滿洲各地に於ける在住同胞の教育機關に對しては本府當局より毎年約二十萬圓程度の補助をして來たが、新國家の建設と共に移住民の増加に伴ふ學校の増設並に年來の懸案たる既設教育機關の充實を圖るべく、七年度には更に十五、六萬圓を増額して追加豫算にこれを要求することになつてゐる。一方本府當局より直接補助をして來た安東、奉天、ハルビン、撫順、鐵嶺その他滿鐵沿線所在の各學校に對しては過般滿鐵當局よりの申込みにより、直接學校には交附せず、一應滿鐵に送り滿鐵當局ではこれに不足額をつぎ足して內容の充實を圖ることになるもの、如くである。斯くて本府の補助金増額が實現すれば七年度より二十五、六萬圓の教育補助をすることになるが、一方滿鐵の擴張と共に沿線、奧地を網羅して全滿洲における同胞教育機關の普及充實へ愈々積極的にその第一歩を踏み出す譯である

復興第一歩への上海

暗礁はなほ殘る　人騷がせの爆竹祭り　（下）

本社上海特置員　手島博俊

大騷ぎを演じ、何千、何萬とも知れない爆竹のため、南京路から大世界一帶にかけては時ならぬ煙幕で街々を包み、兩租界警官は傍觀するのみか、空に向けて發つ巡捕のピストルの音は却つて掃蕩的役割すらやつた程だつた

工部局警察の手拔かり

四日夜七時頃から南市方面で突然豆を煎る樣な銃聲らしいのが起り、恰も大部隊の激戰を思はせ、『潜伏してゐた敗殘兵が共產黨と呼應して暴動を起した！』『殘留支那軍が佛兵と衝突したのだ！』とか勝手な流言蜚語が飛んで、三日の停戰で先づ一安心と落着いたばかりの市民の度肝を拔いた。約二時間ばかりで騷音が止み人騷がせの爆竹祭りと判明したがその大騷ぎの中に佛租界及び共同租界警察は全く無能振りを暴露しなた。

原因は一部左翼分子の計畫的行動だつたらしく、佛租界西門路附近に四、五百名の一隊が勢揃ひ一齊に御手のもの、爆竹をあげて威勢をつけ、民國路その他から小東門路あたりを示威運行し乍ら大世界前に出で、他方共同租界に準備してゐた一隊は共同租界三、四、五馬路を爆竹の伴奏で之れも大世界前になだれ込み、野次馬もくるめて一萬以上の大群衆が出鱈目のデモ演說に動かされ『日軍司令官白川大將は暗殺された！』『十九路軍兵士が路上ちうとするのを機關銃で脅かし軍官が無理に退却させたのだ！』『帝國主義の走狗吳鐵城蔣介石を叩き出せ！』はては『國民黨を打倒せ！』『租界を即時回收せよ！』等々の五色の宣單が飛び、宣傳自動車隊は大通りを驅めぐりたから景氣を添へる

による消極的な彈壓だとしなくてはならない。

南市に至つてはこの比ではない。ここに一言して置くが、學校を避けた閘北學生及失業工人から出來た便衣隊軍に、十九路軍と共に最前線に迄出て我軍に抵抗した數十の連成義勇軍は、十九路軍の大退却にクッ附いて行く譯には行かずその大部分が南市に入り込み、全く無警察狀態の下にある事を覗つて避民に對して激越な排日宣傳の擾動をやつてゐる。

南市は何をやらうにも狹くてゴチヤ〳〵してゐる。で、南市で騷擾しては佛租界共同租界に出て來て騷ぐ。今度の爆竹騷ぎに共產黨の策動あつた事は何人も否定してゐない。これらの不穩分子が余り露骨に策動するものだから、一日南市に入り込んだ閘北方面の避難民は仕方なく故郷に續々と歸り虹口方面に復歸する者も尠くはない。

無警察狀態の下で、避難民、失業工人、閘日學生等のなす民衆運動はやゝもすると暴動化する傾向が備つてゐる。これは仲々の大問題だ。

政治的恢復いつ頃か

圓卓會議と地元の圓卓會議によつて上海の政治的恢復が出來上る事は勿論だが、斯樣な外交々涉がソレとさう簡單に結末せない事は幾多の例、否、最近の滿洲問題がよく說明して吳れてゐる。そうなると、何といつても當該地域の政治的動きが一番重要なものとなる譯だ。

十九路軍長蔡廷楷は兎も角、事變の中心的犯罪は先づ孫科と陳友仁だらう。兩者は蔣、汪二人の野合を窮地に陷らせるために吳鐵城等々を煽動して對日戰をやらしたともいはれてゐるが、之れは決して根も葉もない事ではない。勝手狹く立廻つて仲々逃路のある事をいふてゐるが、彼等に比べて多少責任の輕い汪精衛の如きは適當し〳〵ながらではあるが、極端な悲民煽動け考へものだと揶揄等の策動を評し、そんな原因から恐ろしく對十九路軍の交戰が、全般的に擴がる對支戰爭となる事を恐がつてゐる。勿論どんな要人連だつて『長期對日戰をやれー』だの『全國一致して日本に當れ！』だの云々の流行言葉は異口同音に繰返し、中央直屬軍隊の一部が十九路軍に混つて前線に出たのも事實だが、それと云つてすべてを灰色に見るのは妥當ではあるまい。且つ、日本の軍部としても事變が元々居留民の現地保護である點からしても、今一日も戰し十九路軍を直接相手として交涉するのだと洩らしてゐる

租界外の閘北方面は消滅し、その他南市一帶も前言した通り市政府としての機能は完全に喪失し、市政府、公安局、警備司令部等々の首腦者要人連は何れも姿をくらましてをり、現地關係者間に是非とも交涉せねばならぬのに、肝心の相手がないと云ふ譯で軍部並びに外務當局の交涉相手が乘り出て吳れなければ、『正式』な圓卓會議もその基礎に事缺く。

滿洲はすでに上海に於ける圓卓國圓卓會議に希望を繫いでゐるが『對日抗戰を繼續せよ！』と叫び續けてゐる連中と、どうして落ち合た交涉が出來得よう。

こうした空氣に登山しやうとしてゐるのが、西山會議派分子で、日本側も之れは敢て排撃しそうではないし、洛陽政府も阻止を下交渉に派遣すると云ふから、障止を看板とする日本側との下交渉が大なり小なり圓卓會議へ反映するものと見て間違あるまい。現在の空行きでは、市長吳鐵城は決定的に排斥されるだらうし、又閘北區域の行政機構が何等か特殊な形態をとつて行はれるだらう事も事實らしい。

然し、茲にも亦大きな障碍が控きてゐる。それは西山會議派及一部の間に、此際余り日本と下交涉する事は當國政の非難を浴びる惧があるとて、逡巡して交涉を長びかせてゐる向がある。中立地帶設置、非武裝區域設置、租界エキステンション問題、等の重大問題と共に、今後の市政府組織、閘北方面の行政機關問題が解決されるのはなまだ〳〵前途遼遠だと云はねばなるまい。

噴泉

十五字詰五十行以內、原稿に住所姓名明記の事、但紙上匿名は隨意、原稿は社內（噴泉係へ一任の事）、採否は係へ一任の事、原稿は返戾せず

文字通りの貧者の一燈

…被救濟鮮民の美舉…

美湖川の河川改修工事には現在三千人からの朝鮮人人夫が働いて居るが、それ等の勞銀は何れも窮民救濟事業費の支出によるものである。從つて彼等は悉く救濟を仰いでゐる窮民として、生活の程度は極めて低く、知識程度も亦低いに違ひない。

ないのであるが、滿洲事變以來彼等の滿洲に對する關心の程度は驚くべき程で、彼等が未だかつて望んで得られなかつた樂土を、何としてもわが皇軍の力によつて實現せねば止まぬとふらく意氣込んでゐるとのことだ。

そこで何處から聞いて來たものか、愛國機朝鮮號建造のことが彼等の話題に上つた。彼等は何度も〳〵會合しては意見を交換し、その結果全員舉つて一錢づゝ出し合ふて朝鮮號に献金することになつた。まさに文字通りの貧者の一燈である。彼等にとつての一錢は、富者の巨金に値する。それがため若しかしたら、晩食のお八つ代を犧牲にもしなければならなかつたらう。これを誰一人として反對もせず舉つて朝鮮號献金の舉に出たことは聞く者にとつて近頃稀しくも涙ぐましいニュースであつた。これにつけても、愛國熱などは何處の國の話だい、といはんばかりに知らん顏をしてゐる金持連の猛省を促したい（愛國生）

滿洲國の文化施設に何を要望するか…（4）…

文教の基礎を初等學校の教科書に

城大法文學部教授　松月秀雄氏

私は大正七年關東都督府の囑託として旅順に赴任し爾後同十三年頃迄關東廳の命を帶びて海外留學の途に上るまで足掛け七年間、同廳の教育事務を始め中學、師範學校、旅大等に勤務し日鮮人男女の教育に從事、日滿鮮同東部共同事業である

教科書　編纂に參與したものである。かうした經驗を基調として極く狹い問題であるが一、二所感した儘を述べよう。また聊か余言だが、曾て旅順中學に於いて執政溥儀氏の血緣に當る肅親王家の子弟を教育した當時を思ひ出し今次の建國に際し、秘かに愉快を禁じ得ないものである

いふまでもなく、教育の根本命題は當代の文化を次代に正しく傳へ新時代をして當代文化を更に發展充實せしめる社會的活動といへるであらう。從つて教育の如何はネキスト・ゼネレーションの形成する人々の質重なる經驗を規定する。故に滿洲國自身の將來のため、且つは我々として相互の理解深きよき

隣邦人　の成長のため、教育問題は極めて重大であると信ずる。勿論、同國の當路者は國是に從つて理想的な教育方針を樹立されるであらうが、實く國は將來のあまりに中華式に過ぎざる獨立自主的な人間を養成して頂きたい、そこで問題け先づ教育制度であるがそれに付き當事者は親切な友情に滿ちた助言はどし〳〵採用すべきであるし滿鐵その他も斷じて干涉的態度に出づべきではないと思ふ。次に教育の本質を構成する教育者の養成が問題であるが、殊に同國には朝鮮同胞が多數存在し、宣教家の奔走で既に鮮語を中心に宣教者及び國都の如き普通學校並みの物も既に存在するから、將來けその爲の教員養成機關も必要となるわけであるし、又當地との

提携も　益々緊密となるであらう

最後に重大な問題は初等學校の教科書問題のことである。その普通學校では、附屬地の公學堂や普通學校に於いて、日本的立場による教科書ばかりを使用することの氣遣から、中華的なものを使用する通ひとなつたが、すると勢ひ上海發行の物を採用することになる。成程、三民主義的教科書には種々邪きの變つたものもあるが、排日思想を鼓吹せんとする傾向が強く、また私の在滿時代の調査に依れば滿鐵が採用した地理、歷史、國語（中華語）の教科書中にも、排日的な文句が散見されたのである

現代に　於いて、排日思想などの類は勿論、如何なる見地よりするも許容出來ないものである。故に若し當座の教科書として採用するにしても、既往の失敗を繰返へさぬ樣上海邊りの物は充分に吟味せらるべきであり、尙出來得べくんば、新國家當局の手により可及的速かに、新教科書の成立を見たいものである。之を約言すれば、滿洲國文教の基礎は初等學校の教科書に置いて築かるべきであると思ふ。由來、漢民族は仲々個人としても民族としても、一種の根強い力を持つてゐる。而も悠久焦らざる處の生活意識を抱持し、他に同化せぬ傾向を多分に持ちてゐる。我々隣邦人は性急無雜な氣持を以て相對せず、徐ろに同國人が親しき友人、眞に賴み甲斐のある友人としての大いなる文化的發展を祈るものである

京城府の人口

世帶數七萬七千七百餘戶

365.432

京城府の二月末現在戶口は世帶數七七、七〇一戶人口男一八六、四四七人、女一七八、九八五人合計三六五、四三二人であるがその內譯は

	世帶數	男	女	計
內地人	[illegible]	[illegible]	[illegible]	[illegible]
朝鮮人	[illegible]	[illegible]	[illegible]	[illegible]
支那人	[illegible]	[illegible]	[illegible]	[illegible]
其他外國人	[illegible]	[illegible]	[illegible]	[illegible]
合計	七七、七〇一	一八六、四四七	一七八、九八五	三六五、四三二

因みに府內に於ける町洞數一八六ケ町洞の中一番大きいのは漢江通の世帶二、八九〇戶、人口一三、四四七人で一番小さいのは一村洞の世帶八戶、人口三五人である

「朝鮮人の間島」へ

民政團初代團長に　朴斗榮氏乘出す

間島に在住する朝鮮人は支那官憲及地主の壓迫と共產黨の匪賊の暴虐により不斷にその生命財產を脅かされた間島四十萬の朝鮮同胞の救濟と『朝鮮人の間島』諸問題の解決は、間島在住同胞の手によるほかなしとの見地から、毎日申報副社長朴斗榮氏等を首謀者として過般龍井村において『民生團』が組織された。その目的とするところは間島朝鮮人の產業自治にあり、これがために思想の統一、支那側の壓迫排除、產業施設の改善の四大綱要を掲げて一路邁進することゝなつたが、その初代團長として後備大佐朴斗榮氏が推され、同氏は近く京城を去つて間島に赴き同團を統裁することになつた。朴氏は官界軍部民間を通じて信望あり、民生團長として最適任者といはれてゐる（寫眞中央が就任挨拶のため本社來訪の朴斗榮氏、左は中尾本社副社長、右は朴每申副社長）

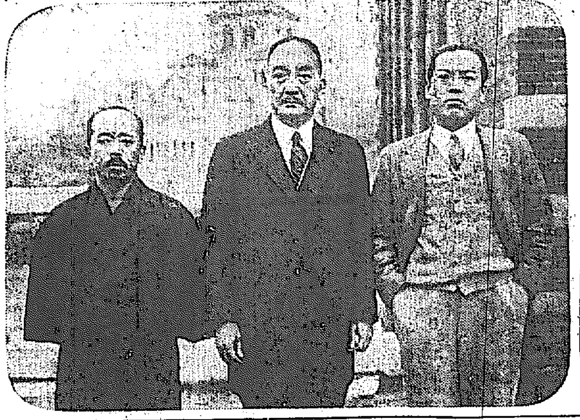

半島文化の建設へ……

城大に割當の研究助成費

昭和七年度に於ける帝國學士院學術研究助成費のうち、城大に賦與された總金額は四千二百圓であるが右を研究題目及び研究者について內譯すれば次の如くである

◇不穩性植物與面に遺傳學の研究　四五〇圓　竹中要氏

◇朝鮮家屋の衞生學的研究特に溫突暖房法について　五〇〇圓　綿引朝光氏、二宮昇男氏

◇間腦に於ける諸核機能に關する實驗的研究　五〇〇圓　篠崎哲四郎氏、稻田宜男氏

◇朝鮮に於ける血液型の研究　四五〇圓　佐藤武雄氏外三名

◇ユスチニアーヌス帝欽定學說彙纂第八卷邦譯　三〇〇圓　船田享二氏

一、朝鮮及び滿洲に於ける巫俗の研究　九〇〇圓　赤松智城氏秋葉隆氏

◇支那小說の整理と解說　五〇〇圓　辛島驍氏

小作爭議

小原因の半分は小作權の移動

特徵は團體的運動と穀價下落によるもの

……【六年中の調査】……

昭和六年中に於ける小作爭議の概況につき殖產局の調査によれば爭議件數六十二件で、關係地主九十七人、小作人二千六百九人、これが關係耕地面積畓千四百四十九町、田三百五十二町二反、計一千八百一町二反となつてゐる。發生原因について見ると小作權の移動によるもの三十件で依然としてその首位を占め、總件數の約五割に相當し、小作料減免要求によるもの十三件、小作料以外の諸負擔關係に基づくもの及び小作料の増徵反對各四件がこれに次いでゐるなほ本期間の爭議の特徵としては

一、穀價下落のため爭議が增加したこと

一、團體的に爭議運動を起したこと

一、黃海、江原、平北、慶南各道に於ける大農場が殆んど爭議の渦中に投じたこと

等で一般の注目を惹いてゐる

滿洲粟輸入益々增加す

三月上旬中安東經由鮮內輸入の滿洲粟は五千二百五十噸で前年に比し千八百噸の增加で產地滿洲に於ける事變一段落と共に今後益々增加の傾向を示してゐる

救濟用滿洲粟運賃半減

江原道に於ける凶作罹災民救濟のため、滿洲四平街發洮南・鐵原着取扱粟の運賃を五割引の半額とすることになり近日發表當月より向ふ五月三十一日まで實施することゝなつた

◇株式◇

大株短期引跡

大新	七十二圓丁	（廿錢高）
鐘新	九十五圓五	（不變）
日産	三十七圓四	（十錢安）
東新	百六十八圓丁	（卅錢安）

◇期米◇

各地期米後場止

下關二四、二三▲桑名十二番十二落一▲名古屋二四、五二▲金澤二二、二三▲熊本二二、七九▲大阪最終現記八十九錢（一錢安）

近代人の整髮料

クラブ植物性ポマード

瀟洒とした近代人はスマートな整髮美を喜びます

そして―
匂ひもつけ心地も清新な
クラブ植物性ポマード
を愛用します

正價卅五錢

クラブ植物性ポマード

家庭には　セメン又はセメンロ

醫家には　サントニン

SANTONINUM P.J.IV　蛔蟲驅除　サントニン　強力原藥　日本藥局方

打倒蛔虫！

●御存じ？頭痛にはノーシンを●

眼科專門　金井眼科醫院
京城若草町（新道路中程）　入院隨意　日曜・祭日診察午前中　電本一五九六

ツバメ石鹸
三百六十五たびの朝
三百六十五たびの晝
三百六十五たびの夕
ツバメ石鹸と貴下の握手
健康美への觀養第一策！
365日
花王石鹸本舗長瀬商會

ロシヤ飴
安東縣市場通
大山堂

商業登記公告

[illegible]

右昭和七年參月八日登記　水原支廳

商業登記公告

[illegible]

右昭和七年參月參日登記　成川出張所

商業登記公告

[illegible]

右昭和七年參月七日登記　鎮南浦支廳

商業登記公告

[illegible]

右昭和七年參月八日登記　全州地方法院裡里出張所

南部版

居住權と組合組織
一致せずに行惱みの狀態
結局本府に解決の鍵
海女の入漁問題の行方

【釜山】慶南對全南の海女入漁問題は既報の如く入漁期日の切迫と共に重大化する危險性を濃厚にして來たが兩道當局間にて交渉の最難關となつた海女居住權と海女組合の組織については數次の會見も其の効なく全く停頓狀態に陷つたが去る七日より十日間の豫定で上山本府囑が來道し慶南沿岸各郡の實地調査を行ひ殊に調査は問題の中心點となつた慶南沿岸にかける海女の居住狀態に斷を下すものゝ如く上山本府囑の調査の結果は海女問題に對する本府の態度を決定する重要性を帶びる模樣で四月十六日の入漁期は或は本府の意向によつて便宜變更されるに至るらしく關係方面より重視されてゐる

全南道會 (第五日)
勸業費審議で 盛澤山な注文
豫算減額で突き込み あつさり片附ける

【光州】全南道評議會(五日目)は十一日午前十時開會朴般一議員勸業費經常臨時補助につき質問し

産業部長 緊縮で一率に減額してゐるが勸業費全體に於て實質的には五萬圓の增額になつてゐる、種苗場費も御心配無用、畑作も本府の方針で愈々實施する 農事獎勵費は實質的に減額はしない 棉作關係は相當大きな減額をしたが獎勵を止めたのではない 害蟲補助の用途は優良苗木の改良主旨からやつてゐる

と詳細に說明金枝暢議員は 水稻種子改良、種苗場、畠作獎勵、森林組合、陸地棉、桑園等を質問し產業部長より一々答辯 李誠薰議員は稻作不作の對策水稻品種改良三年計劃の砂防工事について質し、鄭產業部長 對策は農業倉庫である六年度より米の宣傳につとめつゝあり、その結果好影響があつた

兵頭議員 種苗場の內容充實、農村振興、産業組合米穀檢査と漁業保護取締 を質問鄭產業部長 種苗內容充實について種々事情もありて擴張をなす事は出來ぬ 産業組合については現在組合が小農に貢獻してゐると思ふ 米穀檢査、漁業取締も從來の通りでやつてゆける と答辯午後四時四十分休憩

第四日午後

第四日目の午後は二時開會金炳斗議員前民政治につき質問をきつかけに朴登一議員は土木費の減額理由を質し金子議員は路面修理に砂利敷自動車の利用と道路工夫の增員を力說し新井土木課長より 砂利敷自動車を使用する事は經費關係でできないが何れ計畫する。道路工夫の增員は必要を認める と答へ融業費其他の審議に移り各水廳員と産業部長の間に砂防工事、種苗場等につき問答あり ▲千斗揚議員 水利組合は破產狀態になつてゐるから土地改良費を振り向けては如何、臨津江防の築造を調査されたい ▲千內農務課長 土地改良は八件實だけ計上してゐる ▲北野水產課長 水產試驗場は水產に對する施設調査をなすのであるがまだ淡水魚養施設調査が進んでゐない と說明して午後四時閉會

道戯漫語

▲四日目の午後土木費の第一讀會がすむや二日間も攻擊された新井土木課長ヤレ〳〵といふ恰好で退引して四回も出席しないが今年位攻擊された事はないと大こぼし▲代つて鄭產業部長を御大に千田農務、金產業、北野水產の面々第一線に進出▲各議助進を第二線につらね陣地をかためつゝから勸業費の戰鬪開始▲前日來學年試驗だと稱して缺役で勉强した千田農務課長▲答辯を一切產業部長が引受けるので聊か手持無沙汰の態▲金炳斗君 本日は日程の時間が來ました私の樣に椅子にかける事に慣れぬ者は此程度で散會して欲しいと動議▲麻程度が痛かつたらしい

新舊馬山が勢力の對立
商工會の分裂から 前途に暗雲低迷す

【馬山】商工會に內紛生じ、新馬山在住會員は商工會を脫退して別に馬山經濟會を組織すべく運動しつゝあり一般に其の成行を注視されてゐるが新舊馬山は地形的に利害の衝突も尠なからず、感情上の大きな癌とされてゐたが、表面何とか融和したのも要するに抑制しつゝあつた感情が爆發したもので其の導火線は消防後援會に關する舊馬山側の不平からと傳へられてゐる。更に今後の新舊馬山の抗爭は漸次深まるべく困つた事態として成行を注視されてゐる

二つの慰靈祭
江原の日支事變戰死者慰靈祭(上)と鎮海事件三周忌慰靈祭……(記事參照)

船舶職員試驗

【仁川】總督府遞信局仁川海事出張所では來る四月十日より定期船舶職員試驗を執行する受驗者は三月二十九日迄申請書類を提出すべしと

群山府の竹林經營
議員實地調査

【群山】府會では七年度豫算審議を月曜に控へ佐藤府尹の提示した新規事業計畫に對し實際に徵し適切なる檢討を行ふ事となり先づその大事業たる竹林事業につき特に愼重考究を要するものとして議員有志は協議の結果金堤郡石川農場及井邑松木農場經營の竹林の實地視察を試みたが視察の結果豫算會に如何に反映するか多大の興味をもつて見られてゐる

江景商業 試驗地獄
九倍の志願

【江景】江景商業校入學試驗は志願者例年より一層の激增で締切迄に四百五十九名に達し五十名採用に對し九倍の志願であるが志願者は忠清南北道、全羅南北道、慶尚南北道、京畿、江原の八ヶ道に及び試驗期日は十一日から二日間である

滿洲國建設
大田から謝電

【大田】邑では滿洲國建設につき關東軍の勞を謝すべく陸軍記念日本庄關東軍司令官宛左の祝電を發した

當夜の國際間に新國家建設成りたるは人類共存共榮上祝福すべき所にして全く貴軍將士御奮鬪の賜にて感謝に堪へず本日陸軍記念日を迎ふるに方り滿蒙及び上海事變は二十七年前の今日日露戰役にかける我國民の力の結晶なりしことを想起し頗る意義深きものあり市民一同は衷心より皇軍將士の御健康を祈り併せて祝意を表す

遺蹟と古藝術
古塔の種々相 (25)
白井源平 (寄)

當時の書院は講學をソッチ退けにして政治を横議し、黨爭の原動力となり官吏の進退に容喙し横暴を極めた者が多かつたので大院君の勇斷によつて、こんな破目に陷つたのであるが玉石ともに焚かれた文廟書院は目も當てられず『寂然として嗚咽の聲を聞かず、切瑳の功を見ず、多士講磨の所、稀莫庭に淪つるに委す』といふ悲況に陷つた、何の幸ぞ隆熙三年(明治四十二年)己酉大殿西廡の日、宣を還付し、文を賜ひ復院の命が下つた書院は『聖恩萬世忘れざるなり』と感謝してゐる。こそで爭つて院宇講堂を再建し門樓墻垣の修築をなしたが東西齋南樓の重建が困難であつたのを學士徐顧外三士は義捐して西齋を建てたのが今の斷案齋である。其後二三の修造があつて今に及で居る。さけあれ時世は書院を後にしてグン〳〵進んで行くのが悲しい、以上餘り面白くもない文廟書院の沿革を縷述したのは此書院に關する文書や記事は誤謬が多く甚だ要領を得難いものであるから愼重に考査して其大要を紹介したのである

さて現在の規模を述べると白雲峰の麓の丘陵上に經營され長方形の墻壁に圍まれた文廟だけ風趣を小さくして北方に突出せしめて居る。南から紅箭門を經て正門にかかる。切妻で中門が高く左右に一段低い切妻の小門を開く。樣式手法の優柔なのは已むを得ないが全體の釣合よく鑿ひ色彩も餘り濃厚に失せず門扉を紅殼塗とし巴模樣を現はしたなど大きい所を見せ此和支那武單層三間門として上乘のものである

× ×

海州附近の主要建築物は山腹を利用して數段のテレース(階段)を作り偏與の適望美を發揮せんとしてゐる、淸瑯閣や逍遙閣は其著しき例であるが文廟書院にても無理に二段のテレースを作つてゐる、正門を入り第一段の廣いテレースに正面に講堂が立ち西に斷案齋、東に東齋と思はるゝ一棟が在り、配置は常々としてゐる『講堂は二重右切の上に立ち四間三面、正面開放して前廊を造る。斷案齋は三間一面、東齋四間二面、何れも單層、波人甍屋、本瓦葺、素木造で屋根勾配緩かに粗撲の建築ながら却て莊重の觀を與へる

× ×

文廟は北に突出して第二段のテレースの上に立ち、三間二面、切妻、本瓦葺、正面左右の柱に『五百年前高麗太師、十二徒中左海夫子』の變聯を掛け中央楣間に扁額の宣額を掲げる。此建物は華麗を以て評客を驚かすものである活手法彫刻に溺り、粉白を以て終始された傳屋明玉の如き文廟公や文和公の靈位を奉安する祠廟として遺憾を覺える

章魚の化けたやうな棟の千枝萬枝に絡ふ狙々しの煙グロテスクな栲(センダンノキ)に吸ふ唯黄の波瀾後に續くシュワルツワルドとりどりの色は、シーンは閑下を繞ふ神光川を染めて、夫子の面影と波のうね〳〵織りなして、書院の秋は黄酒に流れる

また釜山で密航を企つ
常習者ブローカー 七名を一網に退治

【釜山】十日夜十一時ごろ釜山南濱海岸より發動機船で三十余名の鮮人を密航せしめんとした內地人あるを水上署で探知し直ちに釜山東町一ノ三〇前科二犯阿比留嘉治(三七)ほか六名の密航ブローカーを逮捕したが一味は何れも釜山で內地渡航を阻止された鮮人のみで一人から五圓乃至十圓の手數料を取つてゐたことが判明したが主犯阿比留は密航ブロの常習者にて係罪ある見込み

大邱商工會議所功勞者表彰式(上)と大田の素人演藝會(赤垣源藏の場面)

素人下宿には 二人以上置けぬ
本業が立行かぬと 群山署嚴重取締る

【群山】府內にかける下宿營業者は最近府內素人家で數名の下宿人を置き營業者に多大の脅威を與へてゐるので豫て營業者より商工會議所に對し其の對策を要請中の處會議所では更に警察署に交渉取締につき協議しつゝあつたが群山署では各地の例に徵し素人下宿は二人を限度として默許するも二人以上は營業と見做し嚴重取締ることゝし其の旨下宿營業者に通知した

木浦米の宣傳隊
內地へ派遣

【木浦】全南道農會、穀物協會、木浦商議が合流して米の宣傳隊を內地に繰り出すことになり道評議會終了を待ち十九日頃出發の豫定であるが道からは產業部長、農務課長、米穀所長、商議より油谷理事、穀協から內谷副會長、その他地方からも參加し宣傳する場所は阪神、田邊、和歌山、名古屋、東京、清水、松本、長野で約三週間の豫定であるが酒米町雄のために灘五郷は重要な宣傳地にあげられてる

大量の柿苗
初めて移入

【釜山】慶南果樹組合の斡旋で各郡で共同購入した柿苗四萬五千本が十一日朝木曾岐阜縣より到着したので晋陽郡面へ配給することになつたが今回の如く大量に柿苗の移入されたのは始めての事である

湖南淸酒品評會
三ヶ道聯合主催で 群山府廳で開催

【群山】湖南三道(全羅南北、忠南)聯合主催第一回淸酒品評會は來る十七、八兩日群山で開催することになつたが會場には群山府廳舍階下を使用することに決し係員準備に忙殺されてゐる、既に出品申込みも二百五十余點に達し審査を十七、八の兩日に行ひ十九日は午後一時より會場階上で褒賞授與式を行ひ後三道各地からの關係者四百余名で盛宴を催す筈で會期中は各にし貢ふ米の群山が酒々で賑はふであらうと盛會を豫想されてゐる

釜山の火事

【釜山】十一日午前六時半過ぎ釜山牧の島南濱旅館金昌供(四五)方より出火し一棟七戶を燒失して鎮火したが損害三千圓に對し保險五千五百圓あり超過火保の疑ひがあるので釜山署にて失火の原因取調べ中

忠北道農會
褒賞式

【淸州】道農會主催第二回堆肥增産品評會及び水稻、大麥、綠肥多收

尙州から 自轉車隊
優勝旗受取に

【大邱】六年度慶北道內發砲成績一等當選郡の尙州では郡廳發砲係員四名面職員十六名計二十名の自轉車隊を編成し優勝旗受領の

哀れな孤兒の兄妹
釜山署の溫かい同情で 京城から博多の祖母許へ

【釜山】十一日夜釜山署員の溫かい同情に護られて十二歲と八歲の兄妹が博多へ送られたが世の荒浪に揉まれる兄妹をめぐつて人生の哀話がある二人は京城本町四丁目魚商許斐勢吉の長男一夫(一二)妹郁子(八)で三年前母親に死別し昨年十二月父親勢吉が死亡して孤兒となつたので二月上旬附近の人々の世話ではる〳〵博多吉塚に住む祖母をたよつて歸る事となり大田まで汽車で來たが大田から兄妹二人は石鹸と封筒を賣りながら七日朝釜山に來着し旅費が無いので目的の內地へ渡ることが出來ず十日夜まで每夜棧橋構內と驛待合室で兄妹抱合ひながら夜を明かしてゐたのを釜山署員に發見され十一日午後古市署長以下署員が可憐な兄妹の運命に同情して十四余を醵金して與へ同夜の連絡船で博多へ向け出發させた

釜山に猩紅熱

【釜山】最近釜山府內に猩紅熱流行し殊に第六小學校の通學區域內に罹患兒童の發生をみるので釜山署では府と打合せの上九日同校內外の大消毒を行つたが蔓延の兆があるので休校してゐる

群山貿易
九萬余圓增加

【群山】稅關支署調べによる群山港二月中の輸移出入貿易額は輸移出二百二十二萬余圓、輸移入八十一萬余圓合計三百五十三萬余圓前年同月に比し輸移出十六萬余圓の減少であるが輸移入は二十六萬余圓の增加で結局合計九萬余圓の增加である一月以降の累計は八百十三萬余圓で前年同期に比し百六十萬余圓を增加してゐる、但し輸移出貿易額の減少は米穀の出荷不振に主因し輸移入貿易額の增加は鐵材、米、粟、天日鹽、油類及綿類等入荷盛況に因るものである

大田部隊現地戰術

【群山】大田步兵第三大隊では來る二十三、四日頃沃溝郡臨陂面明井方面を中心として現地戰術演習を實施すると

忠南道廳官舍
敷地地均協議

【大田】忠南道廳移轉實行會では十一日午後二時より商議所樓上で本府徵技師他田忠南會計、大和田忠南課長、齋藤邑長、白石實行會長、敷地買收者兵會合の下に愈々決定した道廳官舍敷地地均工事其他の問題について打合をした

大田の映畫と講演

【大田】大田市民會、邑主催の陸軍記念日映畫と講演は十日午後二時學校心館で開催小學校、第一、第二普通學校上級生千五百名に對し原田大尉、岡本一等通譯の講演陸軍省貸下の映畫を觀覽せしめ同夜は七時から朝鮮堀川憲兵分隊長『滿蒙鐵路の實況』風早大田中學校長『支那とは何ぞや』齋藤邑長『奉天會戰に就て』村尾市民會長『李朝の初期にかける忠義の一節』土谷第三大隊長『兵器の今昔』と題してそれ〲熱辯を揮ひたる後『護れ滿蒙』の映畫を公開更に十一日夜は七時半より開會吉原本社支局長の『陸軍記念日に際し』青山在鄉軍人分會長は『戰役の國民』原田大尉『力』と題し熱々雄辯を揮つて多大の感動を與へ歸後各種の壯烈な映畫を映寫しいづれも盛況であつた

鎮海の模擬戰

【鎮海】在鄉軍人會主催で十日午後一時から模擬戰を催し在鄉軍人、青年訓練所生、海員養成所生、小學生五年以上、青年團、消防組、大邱步兵隊より機關銃隊等七百余名參加し又高等女學校生徒は衛生隊として活動し海軍中乙巳舍方面より要港下松原で壯烈な戰鬪を展開休戰となり大手通りで西鄉司令官の講評講話あり分列式を行ひ一時半解散した午後七時より妙蓮寺で在鄉軍人會主催の記念講話會西鄉司令官の奉天會戰の實戰談に二十七年前をしのんだ

鎮海事件の 三年忌供養

【鎮海】鎮海事件遭難者百七名の三年忌を德丸寺觀音會主催で十日午後二時同寺境內觀音石像前で東京世田ヶ谷豪德寺堀川老師導師となり鎮海各宗寺院參列莊嚴なる三年祭を行つた尙參拜者は要港部米內司令官をはじめ各遺族學子數百名であつた

和順の無煙炭
新會社創立 採掘準備

【光州】全南和順の無煙炭礦はその炭質平壌に勝るものと稱されまた埋藏量も全く無限であるとされてゐたが資本の關係で容易に採掘までに運ばなかつた處今回愈々開城の富豪某が大株主となり朴泳孝侯を社長とする資本金二十萬圓の株式會社の創立を終り元郡廳延振容氏が支配人に就任し活動するとのらしい

赤米除去袋
慶北で配布

【大邱】慶北道では水道米質向上の爲め各農家に赤米除去袋を配り婦女子又は學校の生徒に田植前に拔取をさせる外努め播種前に浸種選種法を勵行することになつた

坡州軍事講演

【汶山】坡州郡在鄉軍人分會では陸軍記念日を意義あらしむべく片桐中佐を招聘し十日午後一時より汶山普校講堂で軍事講演を催し多數聽衆に多大の感動を與へた

永同て講演會

【永同】忠北永同の陸軍記念日は午後七時小學校講堂で在鄉軍人分會主催の講演會を開催川崎步兵少佐の日露戰爭及時局問題の講話あり內鮮人多數の聽衆を感動せしめた

群山の演藝大會

【群山】同業群山日報社では恒例による春季演藝大會を來る二十五六兩日群山劇場に於て開催する由にて目下其の準備を急いでゐるが例年百パーセントの好評を受ける本大會は非常な前景氣で府民の待望の的となつてゐる

群山の怪火
原因なほ不明

【群山】去る七日群山府江戶町群山驛前島田元三郎氏方よりの出火事件は島田氏夫妻を留置し取調中なるも地檢廳を行ひ嚴重な取調べを續けてゐるが未だ判然せず依然謎の不明とされてゐる

江原漁組總會

【溫井里】江原道漁業組合聯合會第二回通常總會は七日から二日間金剛小學校で開催道廳から產業課長一行及び關係各漁業組合理事其他三十余名の出席あり上島聯合會理事の事業報告あり其他數件の議案を二日間にわたり議決し無事終了したが七日夕は午後七時から新見樓で宴會を催し各新聞記者其他を招待し盛宴裡に十時散會した

慰藉料と損害賠償
轢殺された遺族の請求

【大邱】この程大邱地方法院に達城郡架山面檢洞李應順(三〇)と同人の長男朴元洙(一三)及長女丁分(一〇)の三人の名義で大邱米穀株式會社を相手どり損害賠償及慰藉料參千九百圓の請求訴訟を提起したが右は李應順の夫朴元吉(三〇)が昨年八月二十四日午前零時十分頃達城郡達西面院垈洞第二院垈橋上で大邱米穀株式會社荷物自動車運轉手秋己殷(二〇)の失策で轢に重傷を負はせそれが因で遂に絕命したので遺族三人の慰藉料及被害者の五十一歲までの勞銀中一人の生活費を除いた分を請求したものである

仁川で青年 飛込み自殺

【仁川】十一日午後八時三十六分上仁川驛發二一九號列車が發車して間もなく府內桃山町三五番地下鐵道線路に年齡二十三歲位の男の轢死體があるのを發見仁川署で檢視の結果六時四十五分京城發列車に飛び込み覺悟の自殺を遂げたもの

あの街この街

◇【水原】農事試驗場、女子蠶業講習所では十五日午後二時、第二十二回卒業式舉行の筈

◇【光州】在鄉軍人光州聯合會では十日午後一時から普通學校講堂で軍刀術銃劍術試合を行ひ盛會

◇【江景】昭和幼稚園々兒は來る十九日第三回卒業式を舉行することになり目下準備中

◇【大邱】大邱各種婦人團體主催の愛國機建造に寄附すべき防空マスクは九、十の兩日で作つた一萬二千個全部を賣りつくした

◇【水原】農林學校では十八日午前十時半から卒業式舉行

◇【大邱】日本一の捨兒の都大邱府の昨年中の捨兒は五月の九人を筆頭に六十五人に達したが本年に入り既に一月に八人、二月に三人、三月に一人都合十二人の捨兒

人の動き

▲下村新任全州警察部長 十一日から一週間裡里、群山、金堤、井邑、高敞、扶安、南原各署を初巡視

▲西岡芳次郎氏(本府地方課長)八日午後十二時五十分馬山着觀察の上同夜七時發晉州へ

▲藤原喜藏氏(新任馬山驛長)十七日着任の筈

▲青木淳氏(新任釜山驛長)十八日午前九時六分發赴任の筈

▲富永榮行氏(原府局大田出張所長)小貿人妻殺害事件の爲め茂朱、錦山、沃川、永同へ出張十三日歸任

▲赤木政雄氏(新義州仁川驛長)十日大田發赴任

▲久保繁太氏(城津機關區長)十日同發赴任

▲山內市郎氏(新慶州荷扱所主任)十二日同赴任

▲秋篠福之氏(大田高等女學校教諭)廿九日以來自宅に引籠靜養中

▲山口千吉氏(平壤刑務所戒護主任)十日大田發赴任

▲福屋道一氏(清津殖銀支店長代理)十五日大田發赴任の豫定

▲山口浩氏(錦營邑長)十日朝來登府在中

▲杉谷茂氏(前寬鎮土木出張所長)退官挨拶のため十日釜山各所歷訪、十一日夜家族同伴退鮮

▲中島光作門分局長 十日朝釜山發赴任

▲前田豐吉氏(沙里院郵便局長)十日新任挨拶の爲本社支局來訪

▲迎永隆二氏(新任雄基郵便局長)十四、五日頃郷山着赴任の筈

▲慶北道知事十二日から十四日迄慶山、淸道、十五日から十七日迄高靈、星州を巡視

高橋精米所へ新設
三浦式籾乾燥機 成績最も優良

江景農業倉庫伊東倉庫長は從前にて農業倉庫界に永年勤務經驗家である本道江景農業倉庫長として赴任以來朝鮮の如く大農の生產には是非火力乾燥機の新設の必要を說きつゝあつたが當地精米業高橋茂兵衛氏も大に共鳴し今回該機の新設をなし數日前より之れが運轉を開始し研究中であつたが試驗の結果籾の乾燥均一なる事を確認しその成績も良好であると

伊東江景農業倉庫長談

私は昨年九月着任鮮米に關係を持ちまして第一に感じた事は現在の鮮米の乾燥程度と調製の防除方法の一方策として火力乾燥機の使用の必要を痛感しまして機會ある每に當業各位にも其の機能を說明しその使用方を御すゝめして來ましたが今回當地高橋精米所に其の新設を見ました事は愉快に堪へない次第であります、從來直接乾燥する場合に乾燥機にて籾を乾燥する場合には之の含有水分に應じて熱風溫度を上下する點にて實際作業上かなり苦心と困難を伴ひましたが三浦式は乾燥塔を三層乃至四層を設け此に冷却を配し籾含有水分の如何によりあらかじめ漸次乾燥塔熱風溫度を遞下し得るを以て火力乾燥による原料籾の乾燥程度の進捗する等の無い點は誠に火力乾燥機界に一大新機軸を出したものと謂へませう

年然如何に優秀なる乾燥機を使用するも其使用方法は其乾燥する原料籾の乾燥程度の如何によるは勿論需要狀況品種別等により自から加熱溫度乾燥時間等を異へねばなりません今般私は高橋茂兵衛氏の委囑を受け本月四日より現在の氣候狀態において當地代表品種たる中神力銀坊主玉錦等に就て米の品質を向上せしめ得る範圍において最も經濟的使用法即ち最高度の熱風短時間の乾燥方式を決定するために又一面新しく現出せる本式乾燥機の性能試驗をも加味したる各種の試驗設計を作りて成績を見ました所二十一日を以て第一回試驗の目的を達しました其成績によると其の使用方法さへ合理的なるにおいては中神力の如き籾は含有水分を二〇%の減水能率あり而も色澤は佳良となり胴割の如きも殆んど增進せず全部三等合格米を出し天日乾燥の場合に比し優るとも劣らざる成績を示して居ります例へば中神力籾含有水分一八、五%のものを乾燥時間二時間にして含有水分一四%に乾燥し得て尙ほ且つ凡て其の調製玄米は三等合格となつて居ります而して現在の氣候狀態にて品種別に含有水分の程度如何による合理的本機使用法の方式も略明となり且性能試驗の結果としては本機構造の局部的には尙多少の改善すべき余地も明となりました

次に本機使用の場合乾燥經費につきましても今回の試驗成績にて明となつた所により計算して見ましたが一日操業にて一ヶ年使用日數百日として籾一石當乾燥經費は釜錢內外と(機械代償却費及資本利子保險料消耗品費其他一切共)となりまして先づ天日乾燥の場合の三分の一以下となります 終に本機合理的使用方法に就ては何分の乾燥の際に於て同樣試驗の上品種別に各乾燥塔の溫度及乾燥時間を決定して一定の方式を作るべきものと存じて居ります

X線・紫外線科
イケダ小兒內科病院
京城南山町二丁目
電話本局二三〇〇番 二〇五四番
院長 池田季雄
副院長 池田勝三

平和の鐵兜
生活戰の第一線に
活躍して
成功の凱歌を
揚げんには……

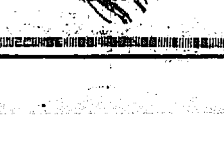

オリヂナル
ボルサリノ帽子
……戰爭は武器にあり……
……社交は服裝にあり……
(紳士に遙しい逸品……全國の一流店のみで販賣)

北部版

各地陸軍記念日の壮觀

白い手に銃をとり 女子義勇軍大奮戰

突如敵の襲撃で市民總立ち

羅南の壮烈な演習

【羅南】想ひ起す二十七年前……此日軍隊の衛戍地羅南では官民擧げて祝福した、先づ午前十時から偕行社で壮烈なる軍事映畫を公開し、終つて師團司令部裏山に集合、こゝで陣中炊事（特に飯盒炊事）の實際を見學し **婦人連は** 別に小銃の狭窄射撃を實施し、夫人も令嬢も紅の襷も甲斐々々しく白い手に銃をもち各々五發宛の實彈を放つて一朝有事に處する度胸定めをなし終つて大小三十餘張りの天幕に飯盒飯と豚汁に舌鼓を打ちつゝ天幕露營の實感を味ひ敵襲に對する市民聯合の防禦演習に移つた即 羅南邑は敵の空襲を蒙り市街はまさに混亂の巷に化せんとし而かも敵は優秀なる部隊を以つて輸城平野を壓して羅南を攻略せんとし、危機は刻々に迫りつゝありとの想定の下に官民合同演習の幕は切られ **我が歩兵** は師團裏山頂上に散兵線を敷き小銃機關銃を釣瓶打つて防禦し怒濤の如き勢ひで攻めて來る敵に對し忠誠に燃ゆる市民は猛然義勇軍を組織し、富永知事を始め苟くも銃とるすべを知る者は敢然として一兵卒として戰線に參加し、内山後備歩兵大尉指揮の下に軍隊と協力敵に抗し味方の砲兵は最右翼に砲列を布き歩兵及義勇軍を掩護して、群がり來る敵に巨彈を浴びせ砲聲銃聲殷々として天地に轟ぎ

陸軍記念日

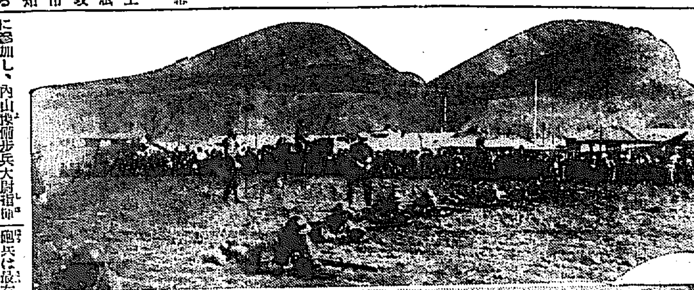

茂山守備隊の警備演習（上）と咸興の防空演習（女學生看護婦修養婦人團の活動）

壮烈なる 戰況を展開時に練兵場の一角鐵騎數十砂塵を蹴つて敵の背後に迫るものあり、これ名譽ある騎兵聯隊が、敵の後部を馬蹄に蹂躙すべく奇襲を試み彼我時に一大白兵戰に移らんとする刹那喨喨たる休戰喇叭の音は高く響き渡つてさしも壮烈を極めた演習の幕は閉ぢられたと引續き工兵の鐵條網爆破演習あり四名の決死隊は敵の彈雨を冒して敵の鐵條網に接近し、強力なる爆藥を裝置して退却する數千の觀衆に汗を握らしめ彼の上海戰肉彈三勇士の壮烈を偲び今更の如く嘆涙を咽ばしめ終つて **女子軍は** 更に小銃の射撃並に爆彈投げの實習を敢行し、男子軍は歩兵輕機關銃の説明を聞き且實地にこれを操作して滯りなく豫定の行事を終り、午後四時半頃散會した

雄基でも 警備演習 壮烈を極む

【雄基】在郷軍人分會の元員召集演習は十日午前八時警察構内で擧施し統裁官兒玉少佐は敵の大部隊は昨夜來雄尚寺より上陸雄基を襲けんとす雄基百餘團は此上陸を阻止攻撃せんとし只今此所に集結せりとの豫定を發表して警官、歩兵四十名學生五十名を加へて警備行動を開始し測候所東方高地にて敵を擊退して同十一時壮烈なる警備演習を終了午後一時より小學校講堂で旅順攻擊隊の小隊長匠田少佐の實戰談と山崎新太郎氏の祝禱談兒玉少佐の講話があり多大の感動を與え天皇陛下の萬歳を三唱して午後五時解散した

清州は式典 劍術の試合

【清州】十日陸軍記念日當日は午後四時より在郷軍人分會で小島分會長の勅諭、勅語の奉讀、の式典が擧行あり前庭で勇壮なる銃劍術の試合あり五時散會

木浦の催し 招魂祭其他

【木浦】十日の陸軍記念日木浦では府が主催となり午前九時から皇軍陸海將兵の招魂祭を松島神社で擧行その夜七時半から社務所で奉納薩摩琵琶を催した、なほ在木浦のシベリア派遣出征勇士三四名は團結し祭典後發會式を擧げた又小學校では十一時から記念の體育會を催し兒童に對し記念日を強く意識せしめた

平澤では遙拜式

【平澤】在郷軍人分會では十日午前十時より警察署演武場で記念日遙拜式を擧行し石見分會長の勅諭奉讀引續き分會總會を開催六年度決算報告懇談後祝宴を催し萬歳を三唱して正午散會十一日は午後七時より演武場で凱旋將校佐々木大尉の講演會を催した

浦項では招魂祭

【浦項】在郷軍人分會では浦項神社境内で滿蒙及上海事變の戰死者の招魂祭を擧行小學校普通學校生徒、青年團一般官民約七百名參列盛大に行はれる

棍棒で演習

【唐津】當地陸軍記念日は郷軍分會主催で正午各自一メートルの棍棒を携へ警察署構内に集合試館裏の指揮で攻防演習を行ひ午後四時終つたが非常な好成績であつた

鎭海要塞陣中宴

【鎭海】要塞司令部では陸軍記念日を祝すため十日正午より司令部構内で陣中の宴を催し米内司令官、府尹、各官公署長、公職者、新聞記者、三十七八年戰役參加者滿洲事件出征者家族等百五十余名を招待した

教育費で大論戰

校長まで出て答辯した

咸興豫算府會續開

【咸興】七年度豫算審議の咸興府第一部會は十一日午後一時二十分府廳會議室で開會。新年度豫算は歳計總額八萬一千二百四十四圓歳出經常部小學校費において教員手當給與任囑託教員一名を增員し高等女學校において既定計畫に依り學年延長に伴ふ必要經費を增額計上し向臨時部において小學校の化學教室、水吞場の給水設備、消火栓の新設、高等女學校の家事教室增設等必要なる經費を夫々計上したるも本年は小學校及高等女學校々舍增築費の計上なきに依り歳出總額は前年度に比し一萬七千三百九十一圓の減額を示したと府尹の説明後歳出全部を一括して一讀會に入り先づ食掛、松村兩議員の質問あり

▲吉町議員 高等女學校に肋膜炎初期結核患者が多いにも拘らず學校衛生施設に改善の跡が見えぬ。學級增加と教諭の增員が緩衝を失して居り需用費も現狀維持は不穩當ではないか

▲松村議員 高等女學校に於ける德育訓育如何

▲玉置議員 家事教育には專門の實務人に囑託しては如何

▲林議員 高等女學校の衛生施設改善に關する學校當局の關心如何

▲渡邊議員 衛生施設改善の一端として簡單に『うがいの出來る裝置』設備せよ學醫會が眞の學醫會でなく遊藝師の養成所する嫌いはないか

▲松村議員 抵抗力の弱い小學校兒童に掃除を擔當させる事は危險極る、由來る事なら廢止してほしい

等教育の實際施設に關する質問多く中山番外、對馬高女校長、萩原小學校長等より夫々實際に即した説明あり一時間休憩。再開後

▲吉町議員 學校組合時代に高女改築を陳情した事實がある。理事者の所見如何

▲中山番外 敷地其の他多大の經費を要する關係上明年度からと明言は出來ぬ

▲渡邊議員 初等教育で教師一人に對し生徒何人を必要とするか兒童數多過ぎるが豫備側教育學の必要が生ずるのではないか

▲萩原校長 法規の上では六十名已むを得ぬ時は七十名まで許されてゐるが經費を除外して考ふれば六十名は多い。附屬校などは三十名として居るが三十名が適當とも斷ぜられぬ

▲中原議員 保險契約について質した後歳入を一括して上提一讀會に入る。授業料收入、貸付料等に關する簡單な質問で豫算全部を一括して二讀會に入り

▲林議員 專任の學校醫を設置し毎月一回乃至二回の健康診斷を行はせよ（後刻懇談に決定）

▲吉町議員 高等女學校の温室設備費二百圓を削除しストーブ購入費に振替へよ（需用費に於て考慮することゝし撤回）

▲渡邊議員 需用費を節約して『うがい』設備を實現せよ（經理上考慮す）

▲中原議員 上里の基本財産林は實利處分するを有利と認める（更に調査す）

少時休憩、懇談の結果學校醫問題は豫算に大なる影響を來さぬ範圍内に於て月一回程度の健康診斷を行ふ樣經理當局醫師の選任を理事者に一任して滿場一致可決し豫算全部を可決確定して午後五時二十分閉會。

安東縣建國祝賀の大デモ

十一日雨中をおかして新國家建設祝賀大デモの日支學生官民團體

春川の戰死者慰靈祭

【春川】在郷軍人分會主催滿洲及び上海事變戰死者の慰靈祭は十日午後二時半より公會堂において嚴肅に擧行、引續き當日來春した咸興歩兵第七十四聯隊長林貫大佐より日支關係に就いて約二時間余に亘り講演あり天皇陛下萬歳を三唱同五時散會した

北鮮空路開拓 試驗飛行決行

愈々十四日壮途へ 途中咸興市街撮影

【咸興】今回日本航空輸送會社旅客機スーパーユニバーサル機が京城清津間航空路開拓の壮擧を決行すべく十四日京城出發について田邊咸興局長から同會社に交渉の結果同機は咸興上空に於て咸興全景を撮影することになつた

壮烈な攻防戰 城津市街で

【城津】十日陸軍記念日をトし城津では攻防演習を實施泉川北方高地一帶は參加部隊と觀戰者で埋つた、即ち北軍は各種團體學生それに在郷軍人の一小隊加はり混成一個大隊を編成、南軍は在郷軍人及び警官隊を以て編成し、各軍に歩兵第七十三聯隊の派遣部隊がその指揮となつて攻防兩軍は午後二時三十分演泉川北方丘陵高地で大接戰を演じ砲爆の轟き殷々として全市修羅の巷と化して休戰壮烈なる演習は幕を閉ぢ、城津驛前で各團體の閲兵と分列式を行ひ午後四時半解散し驛前廣場に各種兵器を陳列し一般見學に供し、午後七時半から城津驛樓で歩兵七三聯隊佐藤大隊長及佐々木中尉の軍事講演會を開催した

鰮油肥統制に 幾多の缺陷を指摘

最も重要な五題目をあげて

咸南道で改善評定

【咸興】咸南水産當局では鰮油肥統制の過去一年間に於ける實績が多數當業者に利益渉らずと認むるも實施の細部に至つては初年なる關係上その趣旨一般に周知せず、從つて各種の缺陷あるを遺憾とし十一、十二兩日關係者の參集を求め道會議室に於て之が改善策を討議したが同懇案は左の通り

金融制度 從來の金融制度は仕込資金は油肥組合員を通じ漁業者に之を貸付しつゝあり又前渡金は販賣組合より融通を見つゝあるも其の内容に於て種々の缺陷ある樣認めらるゝに依る

販賣制度 現行の製品販賣制度は一手買受人を定め販賣組合之が實行に當りつゝあるも買受人に於ける缺陷並に製品の取扱等不妙ものありと認めらるゝに依る

生産制限制度 漁業の特異性に鑑み從來の如く漁業並に製造業に付一率の制限を加ふるは果して當を得たるものなりや否や疑ひあるに依る

生産費の輕減 現下財界の不況は何時にして其の回復の曙光を認め得るや計り知るべからず依て今後に於ける漁業並に製造業に關しては就業時期の短縮工場の合併諸生産費の輕減等に依り最も合理的經濟的の經營方法を講ずるの要切なるに依る

販賣組合 現下各組合は各其の立場に相反目しつゝあるが如き狀態なるも斯くては業務遂行上圓滑を期し難きに依る

腦脊髓膜炎

安東縣に猖獗し 新義州にも飛火す

【安東縣】安東縣における麻疹、流感、痘瘡、腦脊髓膜炎、猩紅熱の流行は既報した通りであるが、殊に惡性腦脊髓膜炎はいよ〳〵蔓延猖獗となつて來たので大和小學校では十二日より消毒及豫防のため五日間の休校をすることゝなつた、ただ他の各學校も豫防に努力してゐるが、十一日新義州府にも發生益々蔓延の徴があるので當局はこれが防疫に腐心してゐる

醉拂ひ溺死

【鎭南浦】府内龍井町一戰絲業李散淳は十日夜行方不明となり翌十一日朝鐵國縣魔里西大同江々岸に溺死體となつて漂着してゐるのを發見、原因は醉ふて墜落したものらしい

南川種々相

平山郡馬山面泉幕里五〇四番農趙學彧の妻胡順伊は二月二十五日延日郡牧丹面德隣里地内通行中辻強盗につきたふされ所持金三圓五十錢を強奪された被疑者として延日郡金山面銀山里農李萬石を取調べ中平山郡細山面書記朴銀祚は公金九百余圓を拐帶逃走した郡よりは各係員出張調査したが今以て行方不明で或は滿洲方面に高飛したるものでないかと捜査中

◇金川郡農會では五日郡會議室で七年度豫算總會を開き道農務課の高橋技師列席し勸業に關する講話があつた。七日南川で開催した愛國機朝鮮號建造獻金映畫會は空前の大盛況で大感動を與へた

高女校に補習科

七年度豫算審議の 平壤第一教育部會

【平壤】平壤府第一教育部會懇談會は十一日午後一時から府廳會議室で開會七年度同部豫算歳入經常部十四萬二千三百六圓、臨時部五萬九千百四十圓計二十萬一千四百九十五圓、歳出經常部十七萬四百九十五圓、臨時部三萬九千七百十四圓、計二十萬一千四百十四圓を附議高等女學校補習科設置問題に就ては種々異論も出たが其他は大體異議なく同五時半散會した同部豫算は前年度豫算の廿一萬八千二百八十圓に比し一萬六千七百九十八圓を減じてゐる

王德林 討伐隊 釘付で動かず

【間島】局子街の延吉警備司令部では此の程第二回の王德林部討伐又山を襲つた大匪賊團を西側地區で殲滅の想定で守備隊幹部及地方機關その他の壮烈なる警備演習を行ひ終了後守備隊で毒ガス内の防禦法及鐵條網の通行破壞及び突擊の演習を實施し官民合同の祝賀會で廿七年前をしのんだ

銀貨僞造 犯人續々檢擧

【平壤】既報大同署へ取押へられた五十錢銀貨僞造犯人平南江西郡咸從面朱鳳雲は引續き取調べ中更に共犯者同面李中巽も檢擧また十一日朝平壤署員は僞造銀貨の所持者平原郡檢池面朱廷七をも取押へ目下取調べ中

茂山でも警 備演習

【茂山】茂山守備隊では十日警防團、在郷軍人、消防組及び小學普通學校生徒は午前八時サイレンを合圖に守備隊に勢揃ひして數日來南洞附近に於て掠奪暴行の限りを盡し十日未明富新附近を越ね

京日映畫の會

十三日午後七時から **安州** 安州劇場にて
主催 京城日報 每日申報 安州支局 神田新聞店

映畫番組
◇輝やく人生……（四卷）
◇滿洲事變……（全）
◇上海事件……（全）
◇米國航空大演習……（二卷）
◇進軍……（全十卷）

十四日午後七時から **博川** 演武場にて
主催 京城日報 每日申報 博川支局 澤崎新聞店

登錄商標

龍角散

喉のほがらかさ……

ぜんそく

痰咳藥

たんせき、ぜんそくに龍角散一服が如何に効果あるか、世評嘖々たるを見ても分ります。先づ第一に副作用がなくて如何なる人にも安全なること。次に藥効が適確で迅速いこと。香味良しきこと。而して、最大特長とも申すべきは、肺炎、肋膜炎、肺結核への變症を防ぐことにも合致するのであります。御常備切に祈ります。

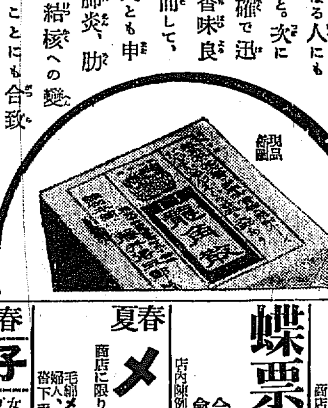

絶對に副作用なく 效果は最も迅速く 香味は最も爽快

龍角散の適應容體書
（喀痰）／たんにて常に ゴホン ゴホン 惱む人。
（喘息）／ぜんそくにて ゼイゼイ 息切する人。
（頓咳）／せき頻に出で夜中 オチオチ 眠兼る人。
（流感）／流行感冒より起るたんせきの人。
（肺病）／肺病にて常に力なきせき出づる人。
（血痰）／たん臭氣を帶び時々血の交る人。
（音聲）／音聲のかれ又は咽喉の痛む人。
（小兒）／百日せき又ははしかせきの小兒。

定價 二日分 二十錢　四日分 三十錢　八日分 五十錢　十八日分 一圓　四十日分 二圓　六十五日分 三圓

本舖 藥劑師 藤井得三郎 東京市神田區豊島町 振替東京九一〇 電話浪花一八〇二・五〇五八番

▽全國各藥店にあり△

A7—13

大阪優良品商店（內容）

各種作業服 勞働ズボン 並に小倉綿布 製造卸 大阪谷三 辻豊商店 電報略號オサカズボンヤ

格安 羅紗製品豊富 商店に限り商報及生地見本送呈す 大阪市谷町一 石尾仁本店

（時代的實用品）ネクタイ一般 洋裝附屬雜貨製造卸 大阪市東區南久寶寺町三丁目 稻村商店 電話船場二七三三番 商店ニ限リ型錄送呈

蝶票洋傘 日傘 問屋 大阪市東區北久太郎町四丁目心才橋筋 合資會社 横田商店 店内陳例、絶對正札、申込次第型錄送呈

春夏 メリヤス 在庫豊富 毛織メリヤス 婦人、小兒服 卸問屋 大阪市東區備後町四丁目 岡本龜之助商店 商店に限り型錄送呈

春物荷揃 子供服 女兒ドレス ブラウス上衣 女子セーラー服 女子スカート 男兒幼年服 男子男生服 男兒ズボン 優良品型見本陳列名御高覽 特別勉強御引立 子供服專門製造現金問屋 瀧本合名會社 大阪東區谷町二丁目 電話東二一九〇五番 振替大阪一二七二番

硫黄 硫黄華 黄粉末 三千本膠 問屋 大阪市東區道修町三丁目 馬場健商店 〈相場表〉

春物 兒供服 エプロン 製造卸 其他絹綿布加工品及ビレース製品在庫豊富 大阪市東區南久太郎町三丁目 野村義商店 〈商店ニ限リ カタログ送呈〉

壹百圓 ニテ文具店ヲ開ケマス 四錢切手添附シテ申込次第案内書及型錄送呈 内外文房具問屋 大阪市東區南久寶寺町一丁目 イチヤ商店 電話船場四一七七七番 振替大阪三一五七二番

勞働 セーラー 乘馬ズボン 洋服各種 製造卸 並ニ小倉綿布地 大阪市東區内本町一丁目 若原重商店 （商店ニ限リ型錄見本御送呈）

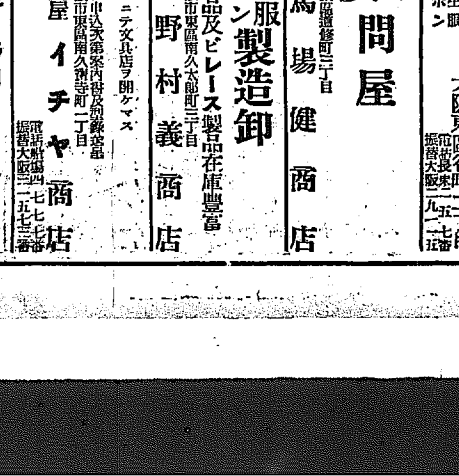

大阪南久寶寺町二 和田算盤店發賣所

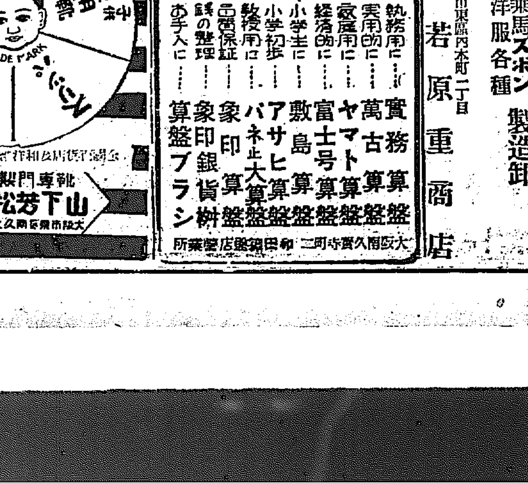

算盤專門製造卸 山下芳松商店 大阪市東區南久太郎町四

本案内廣告特別一手取扱 大阪市北區堂山町九 大阪相互通信社

宣統帝の祖先
新滿洲國の創建を祝福して（二）
稻葉君山

太祖の子即ち大宗は大清國の國號を改建するに當りて、父太祖の稱稍なる文珠を取つて同族に名命したと解せられやう。今回の新國家は滿洲と名命されたのであるが、此名稱は滿洲人の發生地なる東部を思はしめると共に蒙古方面には非常なる好感を與へなければならぬと思ふ。蒙古人の文珠崇拜は今も熾烈である、故に蒙古といはず西北支那人の文珠崇拜は年々の五臺山詣でとなつて現はれて居る、五臺山は山西省の北部に聳えて居る名山であるがこの山には文珠菩薩が居られるといふ古い信仰が今も存して居る。我が慈覺大師が親くこの山に詣でられた奈良朝時代の記錄は、今も內地に重要視されて居る。

◇

滿洲の開國の太祖に就ては從來各方面に研究され、近年朝鮮の記錄整理によつてそれが一層明白になつたやうに感ぜられる。第一は太祖その人に、生存中から感生說がまつはつてゐたといふことである、感生とは天地の靈氣に打たれて誕生した、人間の子ではないといふ信仰そのものをいふのであるが、『光海君日記』といふ朝鮮の實錄には太祖はその母が雀卵を呑んで懷姙した。故に姓を雀と言つて居るといふ記事が見えて居る。——昔支那の三代の殷の成湯は『その母燕鳥の卵を呑んで生る』といふ物語りがあり、高麗、百濟の先祖は卵から出たといふ傳說もあるがそれ等は何れも今より二千年、三千年の昔の物語りに外ならないのである。——太祖は明の萬曆三年（皇紀二二一九年、西紀一五五九年）に生れて居るといふから、今より三百七十余年前のことに過ぎぬのであるが、その頃は斯かる新種なる感生說が未だ長白山の附近に發生してゐたといふことになるのである。この話はあちらこちら——淸朝の歷史にはまだ見當らないよい事實である。太祖より二十余年程前に我が豐臣秀吉が誕生し、德川家康は十八年程前に生れて居る。英雄は東西を同じくして生れるものであらうか。西洋のことはしばらく措き、日本には聖德太子のゐられた頃、支那には唐の大宗があり、新羅には武烈大王、高麗には泉蓋蘇文があつた。近くは明治維新の偉人物輩の如く輩出したのであるが、支那には長髮賊の亂あり、曾國藩、李鴻章などさかんに活躍し東洋の天地を震撼させてゐたのである。

第二には太祖の家柄が大變古いといふことである。宣統帝の持續けてゐられる系圖には、その太祖以前の箇所には多少不審はあるとはいへ、決して架空ではなく、その開國物語りですらも歷史のメスを加へ得る余地は十分にあるといふことは、こちら——朝鮮の記錄にて判明されるのである

漆の話（十）
鐵道局　五十嵐三次

それでその成行につきましては、只今吾々は眞劍に考へなければならぬ時期に到達したのであります先程申しました通りに、內地の識者の間にも原料の自給自足といふことが唱へられて居るのでありま す。それには生產費を低下するといふことが先決問題でありますが內地では問題の解決がなかなか一通りのことでは行かぬのでありま す。然るに我が朝鮮におきましては、至る所すべてがこの漆の栽培に適してをります。品質から申しましても漆栽培から申しましても遜色がありません。それでこの生產費も方法さへ誤らなかつたならば十分支那に對抗出來るだらうと思ふのであります。以上の見地からして、漆の原料の自給自足といふことは、朝鮮に實施しましてはじめて適切な效果を舉げることが出來るだらうと固く信じて居る次第であります。さうして何百萬圓といふ對支支拂を、朝鮮の努力によりまして、これを朝鮮が獲得するといふことは、甚だ有力なる產業の勃興となるのでありまして、私は一日も速かに斯くなることを祈つて居る次第であります。最後に御參考までに、この品質の分析の結果を一言付加へて置きます。

日本の越前漆でありますと、ウルシオルが七七、六三あります。それから支那漆が輸入した當初は先程一寸申しました通りに日本の中等品の程度でありまして、これにはウルシオルが六八、六一あります。然しこれは全部ではありませんで、その一例であります。ところが近來の成績を見ますと、屯坦產、磁始產といふやうな有力な漆が、斯程までに低下して居ります。即ち屯坦產が四八、九六、磁始產が五六、〇一といふ風に低下して居りまして、大木の如きに至つては最早問題でないのでありま す。それから朝鮮產を見ますと、これは平北の產でありますが七六、五九、殆んど日本の越前產と差がないのであります。水の如きは却つて朝鮮產が少いのでありまして、斯樣に朝鮮のものが有望であることを、一寸申し添えて置きます。甚だ興味のないことを長らく御靜聽下さいまして有難うございました。（了）

或る日の心境を語る（6）
自らを築く……
加能作次郎

私が文學に志して東京に出たころは明治二十八年の秋で二十才の時だつた。本鄕の喀町に自炊をしてゐたが、ふとした間違ひでランプをひつくり返し火事を起しかけたりして宿を追ひ出された。砲兵工廠のそばの煤煙臭い下等の下宿屋に燻つて貧に惱まされてゐた、わづか二錢の燒芋で一日を過すやうなこともしばしばあつた。

私はその頃肉體的にも精神的にも行詰つて眞劍に死を考へてゐた。傳通院の邊をさ迷つて歩いた。私の腦裏を往來するものは死の一事だつた。さういふ時は人間は不思議に宗教的な氣持になるものである。

當時思想界を支配してをつた綱島梁川、海老名彈正氏の顯神錄にセンチメンタルの氣持に感化を受け、近角常觀氏の求道舍に入つて說教の話へをきいたり本鄕森川町にあつた伊藤證信氏の無我の愛の思想にかぶれ、絕望的の氣持を慰められてゐた。

私の今日あるのは全く偶然のやうな、自分の力といふよりも色々な人の恩義で、うまくひき立てられてまたお陰で努力することも出來たのだと思ふ。

柳樽寺川柳談
剣花坊

川柳をオドケ、シャレ、皮肉、諷刺なものだ、と云ふ。さうではない、川柳は眞面目なものだと思ふ。昔の川柳には、オドケ、シャレ、皮肉、諷刺といふやうなものを主としての條件に置いて居た時代も有つた。が實質は決してさうではなかつた

居候三ばい目にはそつと出し

相撲下女いやとかぶりをたてにふり

どこへでもくつついて出る馬鹿亭主

これらが川柳の面白味だ、といつて居たものだ。云つてゐるばかりではない、かなり文學に心がけのある人間でも、同じくさう思つて居た、川柳に對する知識が乏しく或は皆無だつた からだ。この居候、下女、馬鹿を川柳の三ツ物だなぞと云つたりした。

川柳の馬鹿觀

ところが、この三ツ物といふ居候、下女はなるほど川柳によく詠まれて居るが、馬鹿はそれほど詠まれては居ない。否殆んど詠まれて居ない、すでに前に舉げた『馬鹿亭主』の如きも、愛情の深い或は女權を重んずる人間で、今日で云へば。馬鹿どころか、最も、賢い人間かも知れない、『どこへでもくツついて行く』のをいちがいに馬鹿と罵しる人間は、女房と同行を好まない、女房を疎遠にすることも誇りとする、所謂

女房をたいせつにする見ぐるしさ

といふ主義の男性で、却つて彼自身が馬鹿なのかも知れない、同じく川柳に

女房に負けるものかと大たわけ

といふのがある、大たわけと云へば大馬鹿のことで、『たいせつにする見ぐるしさ』と反對の見方だ。今一つ極端の例を引くと、彼の伯夷叔齊だ。

干からびたしがひがあるとわらびとり

首陽山目白のやうなくそばかり

これは韓退之も云つたやうに、萬世の標準ともなるべき聖人を非として、我慢我執で、粟こそ食はないが、蕨を食つて、餓死した人間だ、これほどの馬鹿はないが、孔子、司馬遷はじめさういふ韓退之も又も結尾に『二子なかりせば』と一轉語を下して、この伯夷叔齊に於て、大義名分が萬世の下に保てた、といふ程の褒め方をして居ることと同樣に川柳子お馬鹿と嘲破してゐる人間のは、痴呆漢、低腦兒のことではない。

低腦兒の川柳

この痴呆漢、低腦兒を詠んだ者に、大正二、三年頃、僕の門下の川柳家で、吉川雉子郎と云ふ人の句

蝙蝠をつかまへて馬鹿燈かせ

といふのがあつた。これは痴呆漢、低腦兒に案外にも天啓ともいふべき靈腦——がある、といふ事實を詠んだので、はめて云へば吉川柳を浚觀して居る、それを十五六年前、大阪に行つた時、それを云つたら、柳珍堂、遊次郎、日車、路郎といふ、當時の大阪では第一流といはれた川柳家が、口を揃へて『馬鹿といふ言葉を使つたのが拙だ』と主張した、この柳珍堂といふのは子規直門の俳人で、遊次郎もすぐれた川柳家だ、當時これを口に出して駁論もしなかつたが、腹では可笑しいと思つた、ヤハリ藝術至上主義の、定石の文學論で、川柳を律せんとするからあゝだつたのだ、と今日では思ひ當つた、この雉子郎は吉川英治の本名で、今は大衆小說の作家で有名だが、彼の成功は川柳の素養が有つたからだと思ふ

最近の現實川柳

さう云つたからとて、川柳を大衆小說に俗衆にこびるものと見られては困る、それは恰も居候、下女、馬鹿を川柳の三ツ物として、敵へる愚論と同一で、川柳へ深くくふみ込んで、これを長篇創作に應用するならば、今少し深刻な宏遠な、偉大な、現實的の、社會的の、思想的の物が出來なければならない

日輪をのみ餘しましたる砂煙　叱咤郎

名俗の九月その日暮れんとす　胃果

うづくまることの久しき不發彈　佳人

逝く春を急くでも無く乞食寢る　陽羅坊

墓穴へくれる最後のしほり鉛　風柳人

絕食を企圖する如く眠りて居る　蛇太郎

蚊帳に寢る人間を蚊の鳴きつかれ　瘋癡子

銀行へ金が集つてうろたへる　揣朗

これは最近の、我々の社中で出來た新川柳だ古い川柳に馴れた人や新しい詩の小切れと俳句や川柳を心得てゐる人々や、すべて有閑文學を樂しむ人からは、苦笑も冷笑も嘲笑もされるだらうが、これから押し進んで、ほんとの現代人の詩は川柳でなくては歌へない、と自認させるまでに進展させやうと思ふ

俳句冬季雜詠
京二高女學校高等科生徒

ばらばらと屋根に落ちくる霰かな　ひさ子

たくさんの落葉集めてもやしけり　綾子

手袋のまゝ鉛筆をとりにけり　好雄

遠くから餅つく音のきこえけり　信子

かさかさと落葉かき取るおまに哉　長治

雪ふりて靜かな朝となりにけり　郁香

人通りすくなき道の吹雪かな　源太郎

大いなる目玉をつけし雪だるま　篤枝

くびまきに首をうづめて居たり雪　千鶴子

きつそうな指環かけて餅をつく　弘

ストーブのまわりにつるし靴下哉　治雄

雪だるま日に照らされて居たり雪　ヤヨ子

ストーブのそばで樂しく遊びけり　三宗

小使ひが雪かき持つて行きにけり　とし子

つるつると滑すべり行く小供ぞり　喜代治

靜かなる運動場の吹雪かな　千俊

雪だるまかどに大きくつくりけり　安一

姉さんも雪かき持つて立ちにけり　春子

雪の上一足ごとに音がする　豐德

雪かきのあちらこちらの雪の山

でこぼこの無き雪の野となりに雪　末子

雪合戰けんくわの樣になりにけり　賀

スケートに行く途中にスケートを

スケートに西錦二浦に行きにけり　登志子

雪かけ會社の人夫でありにけり　露幸

ストーブに顔を揃へて居たりけり　しずゑ

ストーブの湯のしゝとわき立てる　八重子

近詠集（二）
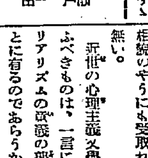

岡戸一由

今でも過ぎ去つた昔を追想すると、あの時あの人がゐなかつたらどうなつてゐるだらうと考へると感慨に堪へない。大抵の場合意思が働いたといふよりも、境遇とか周圍の事情にひきずられ、それに反抗せず自然に歩いてきた氣持がする。その根本には文學がなんとなく性情に適し、從つてその方面へ境遇に支配されたからも、すゝんできたのではあるが、さういふことを考へてみると、人間の一生なり運命なりといふものに、なんとなく不思議な感がする。

深くと綴ぢてふくらむ蒲團かな

夕はやて凪いで雪呼ぶ月の暈

鴛や おきぬけに入る寢ぶる風呂

戀猫や二階間借りのいもせ中

白凪やけやも常備むカンナ屑

自分の主觀からいふと、運命に支配されながらめぐまれてきたやうである。明治四十四年に早大の文科を卒へ約十年間いくつかの創作を書いてゐたが、一向に認められず時には文學を止める絕望的な氣持にもなつたが、努力は決して怠らなかつた。そして自然にその機會に到達することが出來た。

近世心理派の性格
詩誌『牧羊神』の紹介と共に

（上）　小松風三

樣々の流派が生れ、樣々の流派が水泡のやうに次々に消えてゆく。戰中、大戰役の文藝上の流派の目間苦しい設立は、すつかり人々の心を疲弊させて仕舞つたと言つてもよい。われわれが、この方面に於て、やつと物心の付いた頃に、宛かも、赫々たる表現主義或は未來派の興隆期に望んでゐた一寸した感傷が許されるならば、此等のものは、當時感じ易い文藝上の幼兒であつたわれわれに、くつきりした印を押して仕舞つた。とさへ言つてよいであらう。

一つの流派が生れると、提唱者と共の亞流が、鳴物入りで我れ等を鞭するものだ。これこそ、明日たてる、これこそは新たなる時期の思想の源泉だ、これこそコペルニクス的な轉向であると。然るに人間の思ひ付きには、それ程多くのコペルニクス的轉向の存しやうも無く、多くは少し許り變つたスタイルの容器に、古い內容をつぎ込んだものであるに過ぎなかつた。暫時的に表に立つて來た是迄の各流派の動きも、必ずしもそれ等が、何等か三段階的な樣式を具へて、辯證法的發展をなして進展して來てゐるやうにも見えず、寧ろそれ等は、飛躍の無い、一つの流動のうちの各位相に於ける樣々の相貌のやうにも受取れないことは無い。

近世の心理主義文學の貢献と言ふべきものは、一言にして言へばリアリズムの意識の擴延といふことに有るのであらうか。或は寧ろその集中とでも言ひ得るかも知れない。

寫實主義のもつてゐたリアリズムの裡には、樣々の萌芽が育つてゐた。近代に到つて、その裡から分化すべきものは、分化し獨立して行つた。從つて明かに、當時のリアリズムそれ自身は、既に現代に於てその存在理由を喪失してゐる。フローベルの時代から、現代の心理主義的リアリズムに到る發展の根源は、要之、何等かカイムフエヒッヒた渾然たるものゝ分化特殊化といふ事實に因つてのみ正しく理解され得るのではないであらうか。文學には貧困がやつて來た、と考へるよりも、文學は文學自身を一層適確に把握した、と考へる方が正しいと思惟される。

——私は今、具體的には、現代に於ける映畫と文藝との對立を念頭に置て、この論述を試みてゐる。

正しく、或るものが、或るものの影響を受ける、と言ふことは、これが、さうなるべき必然性を持つてみて、初めて可能なことなのであらう。——これは又何と、恐かしい定理であらう。

ベルグソンの說に當るプルウストの作品にみられる、丹念な生の躍進を把へんとする努力も、恐らくは、ウイリヤム・ジエムスにその起源を求められると思はれる英國に於けるこの派の『意識の流れ』の手法にしても、又、常にその基底に認定されるフロイト主義的な意識に關するシエマも、はた又、綜合の傾向も、一切は、映畫の機械的リアリズム、の壓迫から逃れ、新たなリアリズム、といはうより、本來の、文學のみ許されるリアリズムを求めようとする飽くことのない鬪爭であつたとも考へられる。

或る時期に於て、文藝は、哲學的なものであり、又、他の時期に於ては、文藝は論爭的なものであり、劇的なものであり、或は、動く寫眞ですらあつた。自身の細胞から分肢して行く樣々のものに文藝は眼を瞠る。その度每に、文藝は、文藝の自身を鋭く省みるのだ。社會的機構の變が、社會の全體的構造の一分枝であるそれぞれのものゝ機能を漸々に變へてゆく

募るもの

短歌（當季雜詠）尾上柴舟先生選

川柳（當季雜詠）井上剣花坊先生選

俳句（當季雜詠）臼田亞浪先生選

詩（題隨意）佐藤[illegible]先生選

一人五句、五首、三篇以內のこと、用紙は絕對に半紙及び原稿用紙のこと（はがきは受取らず）原稿紙には住所氏名雅號記載のこと、締切は每月末日のこと

軍縮會議唯一の婦人代表
ウーリー女史談

【ゼネヴァ聯盟聯合郵信】歷史的な一般國際軍縮會議に唯一の婦人代表として出席してゐる米國のマリー・ウーリー女史は同時に又國際會議の檜舞臺に進出した最初の米國婦人として全世界の女性の爲めに大いに氣を吐いてゐるが女史は軍縮會議が愈々その最初の幕を切つて落してから數日目に訪問を受けた新聞記者に對し平和に對する强い理想と抱負を示して次のやうに語つた

私は未だ且つて解決方法を見出し得ないやうな困難に遭遇した事はありません。私は必ずや本軍縮會議が國際關係において新しいスピリットの發足點となるべきを信じ、且米國の全權團の何人も斯くあらしめんとの決意を抱いてゐるものであります。非常に困難な試練を受けたこの世界に眞の平和を將來する爲めには此處彼處に於ける軍縮條約以上のものが必要なのです。私は人間性に對し深い信を措くものですがそれは今や變化しつつあります。近代の機械の世界は我々人類を支配せしめてはならない機械を作りあげました。私が軍縮會議に出席して先づ第一に感じた事は各國の外交官達はまるで十年の知己に會つたかの如く和氣藹々として居りお互が異つた國籍を代表してゐるといふやうな感は微塵もないといふことでした。婦人は外交官が進む事を恐れる所に敢へて突入し且つこの世界をよりよき住み場所とする爲めに非常なる努力を拂ふでせう、平和に對する理想はこれを疑ふ人々があるにも拘らず非常な進步を示してゐます、この會議に於ける努力が終つた時には必ず我々は非常なる進步を爲してゐる事でせう

聯珠の組立（四段）
後藤紫葉

映月の卷（二十五）第十四數（つゞき）

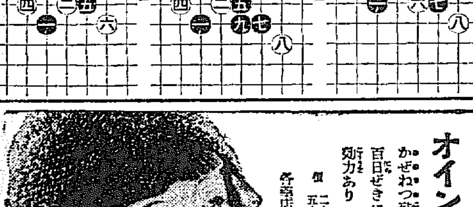

（第十四數終）

コドモのかぜ・ねつにオイン

唯一の家庭常備藥

オイン……は 嬰兒に服み易く、副作用なき理想の良藥

オイン……は 最も安全で、少量で而も一番ヨクキク

オイン……は かぜ・ねつ・咳に、はしか・百日ぜきに、恐くべき効力あり

價 二十錢 三十錢 五十錢 一圓 各藥店にあり

冬の洗顔入浴に

カテイ石鹸

その泡立ち雪よりも白く
その香り花と匂ひて
冬も尚ほアレ知らぬ
健かな珠の肌！

資本金57,500,000圓
積立金60,750,000圓

京城府南大門通二丁目

第一銀行
京城支店

資本金　五百萬圓

一、當會社は確實を本旨とし御便利に業務御取扱可申候
一、當會社は損失を公平且つ迅速に支拂可申候
電話又は御一報次第社員參上可仕候

日本共立火災保險株式會社

本社 東京市京橋區銀座西六丁目三番地
京城出張所 京城府本町三丁目
取締役會長 原 錦吾
出張所長 三鍋才次郎

鮮內代理店所在地 京城、仁川、水原、淸州、忠州、公州、大田、江景、鳥致院、全州、群山、裡里、光州、木浦、麗水、大邱、金泉、浦項、慶州、釜山、晋州、馬山、海州、沙里院、平壤、鎭南浦、新義州、咸興、元山、城津、淸津、會寧、雄基

受驗生必携

受驗日などよく頭が痛んだりイライラしたりするものですそんな時すぐ

ノーシン

をのめば頭はハッキリと爽快になり氣も落ちついて實力を充分に發揮することができます

藥學博士河合龜太郎氏創製
日・英・米・佛專賣特許
諸大家實驗推奨

○濃厚肝油
みつわ・ヴイタミン

化學工業博覽會金牌・進步賞
東京博覽會優良國產賞牌
帝國發明協會優等賞受領

本品のV・A濃度はロヴイボンド比色計の二〇〇乃至三〇〇靑色單位（カール・プライス法）に相當す。

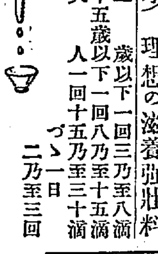

肝油の効能をヴイタミンAのみに歸すべからざるは論無き所、更に本品は普通肝油と違ひ、大人極大量でも一日の量僅に茶匙に輕く一杯にて充分、臭味少く、胃腸を勞せず下痢を起さず、費用僅少、理想の滋養强壯料

五歳以下一回三乃至八滴
十五歳以下一回八乃至十五滴
大人一回十五乃至三十滴づゝ一日二乃至三回

文獻・說明書進呈

肝油の効驗著しきも、然も其如何にも飲辛きと併せて胃腸を損し易く、必要量を連續飲用し難き場合頗る多きを慨し、苦心研究の結果遂に本品を發明せり

一、日・英・米・佛國特許の特殊操作により、最良最强の國產肝油（國產肝油は概して歐米市場のそれに比し、ヴイタミンA濃度の頗る强大なる例多し）精製濃縮し、ヴイタミンA・D等主要成分の含量を著しく增大せしめたり。即ち肝油天然の本質を變ずる事無くヴイタミンAの如きは其含量不定なる內外肝油の五乃至三十倍の濃度に含有せしめたり。

二、故に用量は普通肝油の十分の一にて足り、大人一日量普通肝油十乃至三十瓦に對し、本品は一乃至三瓦を用ひれば充分なるが故に、大人極大量にして一回僅かに三十滴宛日に三回、又は一日一回茶匙に輕く一杯を用ひれば足り、其費用亦一日僅に三錢內外に留るのみ。

三、臭味少く胃腸を勞せず、嘔吐下痢を起さず、暑夏暖季の候と雖も何等の障害無く連續飲用に堪ゆ。

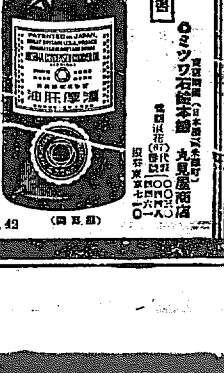

定價 百瓦入 一壜 金一圓二十錢

用法用量其他詳細は添附說明書

藥店・和洋酒食料品店・雜貨店にあり。最寄に品切れ等の節は本舖より直送す
郵稅代用三圓以下よし（東京市內は一瓶にても配達）

○ミツワ石鹼本舖 丸見屋商店

C.42

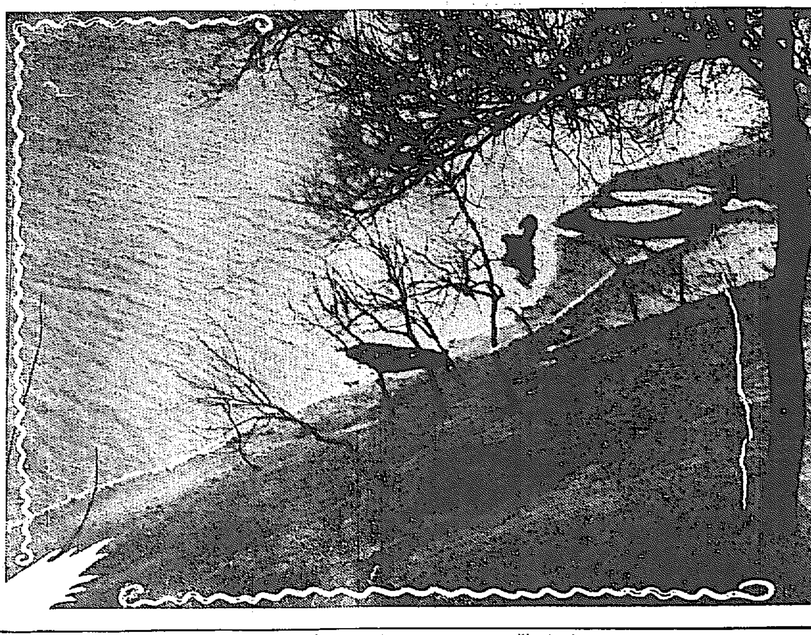

春おぼろ――漢江畔にて

警視廳の綜合的取調
暗殺血盟團一味　十六名に對して

【東京電話】暗殺血盟團の檢擧は十一日までに一段落をつげたので警視廳は十二日午前十時から刑事部主任會議を開いた結果直々綜合的取調べに移り首腦部ではピストルの出所、血盟團の連絡關係今回の事件敢行の動機に付き徹底的取調べをなすこととなつた、斯くて正午から取調べは犯人小沼正、菱沼五郎、共犯關係古内榮司、黒澤大二、背後關係井上日召、鈴木善一、西田税、國井辰嗣、大槻宏、犯人隱匿關係に參考取調べ樞密顧問外二名へ聯盟の關係參考取調べ)黒澤金吾外四名合計十六名に付き夫々行はれた

井上、古内は拘留處分

【東京電話】井上日召、古内榮司は實質的に血盟團を指導してゐた事實に依つて警視廳は十二日二十日間の拘留處分に附した

十時から赤十字社朝鮮本部病院十二日午前九時から同本部にて恆例に依り赤十字社職員入營出身者に關する查閲を行つた

錦西八勇士の合同葬儀行はる
十二日午後羅南で

【羅南特電】去る九日夜市民のあつき涙に迎へられて羅南に歸着、爾來今日までにそれぐの原隊で心からなる通夜をつゞけられてゐた佐藤騎兵聯隊長以下錦西に於ける八勇士の合同葬儀は十二日午後一時から步兵第七十六聯隊雨天體操場で森師團長、富永知事をはじめ軍部、地方を問はず參列者式場に溢れ非常な壯嚴裡に執行された、前姑、導師の法語につゞいて森師團長、富永知事その他の弔辭朗讀あり、特に各勇士戰友の弔辭は故人を思ふの念切々として文字の儀仗兵の吹奏する悲しき喇叭の響きに聞く、勝田參謀長弔詞を涙長として丁寧なる謝辭をのべ午後三時式を終へた

八勇士の戰死情況

去る廿六日錦西附近に於ける匪賊討伐戰に於いて名譽の戰死をとげた羅南部隊八勇士の戰死情況は左の如くである

1、匪賊討代のため二十五日連山出發途中錦西の手前にて一泊廿六日朝、錦西附近を討伐す

2、同日午後十一時三十分第二大隊け前衛となり步兵砲け本隊にあつて下遊附近の討伐に向ふ

3、下遊の東方鞍部に到着するや敵の小銃彈を受く、此時敵は下遊の西方高地技線を盛んに狙撃中我砲兵に機を失せず之を猛射す、敵の兵力約三百名

4、この時曲射小隊は下遊西方稜線に向つて前進を命ぜらるゝ稜線に進出するや敵約六、七百(裝甲車に正規兵を混入せるもの、(輕機追擊砲若干を有す)退却中曲射小隊は之れに對し射擊を開始し敵に多大の損害を與へ大に曲射砲の効力を發揮す。暫時して一部が西地に移るや直ちに之に對し方向を變じ各砲共に各一發を射擊し第一分隊第二發を發射せんとする瞬間敵迫擊砲彈は不幸第一分隊に命中し砲もろとも爆破し砲側の分隊長以下即死す

5、砲共に生死を同じうする分隊長以下の壯烈悲壯なる戰死は軍人として砲手として最も勇壯なる名譽の戰死であつた

思ひ出も深い成歡で面葬
錦西で戰死をした山田上等兵の榮譽

故古賀聯隊の弔合戰に於いて錦西で名譽の戰死をとげた八勇士の一人山田上等兵の遺體は十四日同地役の故戰場であり山田上等兵の郷里この故里である成歡に於いて朝鮮では稀有な面葬によつて盛大に執行されることになつた、遺骨は羅南部隊に於ける告別式を終り十三日午後十一時十三分成歡驛着、十四日午後一時より成歡公園故松崎大尉記念碑前廣場に於て舉行されるもので、天安郡成歡面長が葬儀委員長となつてゐる、なほ勇士の養父は成歡で理髮屋を營んでゐるとにした

朝鮮號獻金
府扱一萬二千圓

愛國機朝鮮號建造に對する京城府四十萬府民の祖國愛の熱情は日を遂ふて熾烈となつて來てゐるが、去る一月二十六日以來京城府で取扱つてゐる金額は十二日の京城府聯合青年團の三千餘圓を合せて一萬二千六百廿五圓十六錢に達した

府外も均一となる
理髮屋さん

京城理髮營業組合といふことになつた。京城府內には理髮營業組合があつて料金の統一を保つてゐるにも拘らず、西大門署管內の理髮業者を除き府外には統一機關なく、これがためとかく料金不統一から同業者間に紛糾を招致してゐるので、西大門署ではこれが善後處置に先般來腐心してゐたが、この程府外も府內の同業組合に加入せしめることゝなつた、而して組合の名稱は京城西大門理髮營業組合といふこと

京畿道の軍事講話會
◇…頗る盛況

京畿道では時局に鑑み廣く國民の精神的訓練と共に國防思想の涵養

黑幕を檢擧
平壤某工場盟休の背後にあつた一味

【平壤特電】平壤警察署では十日夜突然新聞記者麥川吞峰(二七)を逮捕し更に同樣者風の朝鮮人六名を同行取調べ中であるが麥川は昨年九月平壤へきて以來不穩の宣傳をしてゐた模樣で過般來平壤府內でおこつてゐる某工場の職工賃銀値上げ要求、一部職工の盟休の背後には彼等一派があるものゝ如くである

に努むるため特に朝鮮軍當局の後援の下に管內各地に於て軍事講話會を開催してゐるが既に管下十一箇所で開催聽講者は五千人に達し多大の感激を與へつゝある

何愛國機朝鮮號獻納金の如きも京畿道のみにても約三萬七千圓に達し道當局を經由せるものゝみにても一萬三千四百圓で引續き陸續として集まりつゝあり大いに國防思想の氣勢を舉げてゐる

廣州荒し
强盜の片割れか
龍山署容疑者逮捕

去る九日京畿道廣州郡中部面山城里一六二番地金瀬方を襲ひ現金二百餘圓その他貴金品多數を强奪逃走した三人組强盜犯人については其の後京城府內に潜入したものと見て府內各署で警戒搜查中のところ十一日午後道刑事課の指名手配によつて本籍同郡同面同里現住高陽郡漢芝面普光里二六三李復圭(三二)を有力な容疑者として龍山署が檢擧取調べ中であるが、今朝まで自白に至つてゐない、なほ他の二名も近く逮捕の模樣で、その結果三人組强盜も判明するものと見られてゐる

喧嘩した相手突如死ぬ

十一日午前十一時三十分頃桃花洞四番地々先道路で、中年の鮮人男二人が格鬪中一方の男は突然多量の吐血をなし昏倒した、驚いた相手は直ちに鐵道病院に擔ぎ込み應急手當を施したが同日午後二十分後に絶命した、犯人は現場において直ちに逮捕した、この喧嘩の原因は被害者桃花洞三三、六長谷川石炭工場職工金秀福(四七)と加害者鮮人底洞一〇五荷馬車挽子金弘基(三一)とは僅か金錢上のことから口論を初めこの始末を演じたものである

不都合な運轉手を嚴罰
規定外の料金を取る

某所敎授の奧さんが八日午後六時頃清凉里で自働車を呼び京城驛まで荷物と共に乘車せんとしたところ、荷物が大きく扉から這入らぬので、幸ひ同自働車がオープンであつたので奧さんが、カバーを倒して入れて構れと云つたところそれなら五十錢の割増を出せと云ひ爭つた末兎も角も京城驛に着いたところ、再び規定料金外に五十錢を要求し一圓三十錢受取つて立去つた。この不都合な運轉手は府內鐘路一ノ七七湧島自動車部運轉手趙時履事起相で事務所には規定料金の八十錢を納め五十錢を着服したこと判明、京畿道保安課では斯る不都合運轉手の橫行は乘客に多大なる不安と損失を與へるので、この際斷然嚴罰主義に出でどしどし處罰することとなつた

女給墮胎
三名とも送局

【釜山】既報――女給墮胎事件で釜山署で取調べ中であつた醫師南部省三(四八)守田菊(假名)(二七)川久保鶴子(二〇)の三名は十一日午前十時半一件書類及び證據物件と共に檢事局へ送られた

學校卒業生よ

まづキング四月號『世に出る若き人々の爲に』を熟讀されたし、就職、成功のコツ收めて此一篇にあり、見落しては悔ゆとも及ばず!!

湯屋の取締り
男女仕切を嚴に

十二日本町署では管內の湯屋業者一同を招き來る四月十五日迄に男女浴槽の隔壁を設け湯水の共通を阻止すること、番臺から男女脫衣場まで仕切りをなすこと、脫衣場中に浴場內外の清潔を計る等を申しわたしたが四月十五日一齊に臨檢を行ふ由である

煙草の犯罪
鍾路署取締る

最近鍾路署管內で煙草賣門の詐欺が續々として起り、その裏面には煙草賣品を煙草小賣店で安價に買ひ取り、此の種の犯罪を助長してゐるが如き事實を鍾路署で探知した結果がため同署では賣局と連絡を取りかゝる不正煙草商を見當り次第檢擧に處すると

卒業式

◇進明女高普は來る十八日午前十時から同校で第二十三回卒業式を舉行する

◇京城高等工業學校及京城工業學校では十九日午前十一時から共に第十回卒業式を行ふ

◇貞信女學校第二十四回卒業式は十七日午後七時半から

◇日出、龍山、南大門、櫻井、鍾路、元町各小學校は十八日午前十時、西大門、南山各小學校は十九日午前十時

◇日出實修校は十九日午後七時から行ふ

留置中の共匪朝食の際逃走す
武器を奪ひ、三巡査重輕傷
黑頂子の我が警察分署に於て

【間島特電】七日間島總領事館警察部發表＝去る三日午前九時頃黑頂子の我が分署では留置中の共匪被疑者十四名に朝食を給するため、留置場狹隘なところから右の中七名を場外の勤務所に出して給食中突如一被疑者の合圖で前記の十四名が暴れ出し當直中の伊崎、高、許三巡査に對して椅子、暖爐用器具等で反抗、重輕傷を負はせ分署備付の騎銃一挺、拳銃二挺を奪つて一味十一名逃走、一名は署員から射殺された、急報に依り琿春分館警察から張警部補以下數名が急行更らに龍井からは大河原警部が檢證の爲め七日同地に出張した、因に同分署は先頃二道溝分署より轉任した澤田署長以下九名の署員である

上野博物館で滿蒙館開設
移住志願者の爲に

【東京電話】滿蒙新國家建設以來新天地滿蒙への叫びは日にたかまり今や全國的となつてゐるが、こゝに着目した東京の上野博物館では滿蒙目指して行く人々に抽象的智識に止まらず滿蒙の實際をつかみ、正しき認識を與へる爲に今回經費約三萬圓を投じて同博物館別館內に滿蒙に關する參考資料を蒐集した滿蒙館を設けることゝなつた、この滿蒙館には滿蒙に於けるあらゆる產業產物の實物や各種工業、生產品及び製造過程を勢力模型によつて觀せる一方同地方住民の風俗、生活狀態、地質から草木の生育狀況などのパノラマを作り又巨大な滿蒙地形の模型をも製作する筈ですでに滿鐵前地質調查所長及滿蒙資源館々長であつた理學博士村上坂藏氏を委員長に任命し準備に着手したからおそくも七月頃までには完成一般に開放される豫定である

赤十字の經理查閲

青橋朝鮮軍經理部長は秋澤主計正池田主計外二名を隨へ十一日午前分京城驛到着同九時五分京城驛發出多き內地經理に向つた

黑河の支那兵叛亂
官廳を砲擊し市中を掠奪す
邦人二名も殺害さる

【モスコー十一日發電】ブラゴエ來電に依れば黑河の支那駐屯兵は十日朝新五色旗掲揚問題より叛亂を起し同夜市中を掠奪、新國家官廳を砲擊しその流彈は黑河の對岸ブラゴエまで飛來する有樣である、叛亂兵は新國家の任命した軍指揮官を捕虜とし將校十名を殺害した、尙日本人二名も殺害された、外國人は續々ブラゴエに避難してゐるがイギリス稅關吏、支那銀行支配人及び其家族ロシア人多數あり

澄宮殿下
陸士へ御入學
來る四月から

【東京電話】學習院中等科第四學年に御在學中の澄宮殿下には十三日を以て第三學期が終せられるので愈々四年間御通學の學習院と御別れになる事となつた同殿下には愈よ來る四月一日から豫て御志望の陸軍士官學校に御入學遊ばさるゝ事となり目下御々御準備中である

故平野伍長
遺骨內地へ
昨夜京城通過

新民に於て匪賊討伐の際名譽の戰死を遂げた步兵第七十七聯隊平野伍長の遺骨は十二日午後八時五十分

神童と天才
閃きを知る
〔終〕

小學生の見本？

少し固い話になるが初等學校の敎育といふものは普遍的で兒童の天分をしてすべての方向に伸ばしてあい瓦に白い壁――綠の丘に包まれた陽ざしのいゝ文化住宅が、三坂通に一昨年コンクリートのモダンな校舍が現はれました、新興三坂小學校、こゝに異彩を放つてゐる、數多いモボ・モガの卵さん達を最後に紹介しませう

小畫家の群と模範的兒童
惜しまれて卒業する
名ショート坂元君

行くのがその趣意である事をよく聞かされます、三坂校三年生の原田章君などはこの趣旨に最も相應した天才兒童の一人であるといひ得るでせう、諷方や算術でも人並以上の頭のよさを見せ文習字でも圖畫でも唱歌でも、すべての方面にすぐれてゐるのです、勿論成績優等、性格も溫順で明るい感じがする子と、最大級の讃美を一人で占領してしまふ學課の萬能選手です

小さき畫家の群

『あらゆる學課に秀でたこんな子供こそ初等敎育の目的に適した天才兒といふべきでせう』と先生達も默ら御自慢の生徒の一人であります

更に同校には、二年、三年生の男女生に好一對の天才畫家が揃つてゐます二年生の陳多図郎君、十才の少年に不釣合の闊快な筆致で實に立派な作品を作り上げます、國家多難の折柄日頃崇拜する兵隊さんの大行進を描いた近作は特に素晴らしい出來榮えだつたと同校で只今評判の大傑作です、學校以外には特別の先生について習つたわけではないさうで、誠に多分の天分があるでせうこの少年畫家に對して同じく二年生の土橋文子さんは昨年の木社のテンペラ展に佳作で入選し同時に出品した三年の谷口洋子さんは特選組におされたみんな有望な少女畫家さん達ですが三年生上原二郎君は畫が大好きで三年生上原二郎君は畫が大好きでどんな價値事が突發しても畫さへかいてをれば大の滿足であるさう

◇…陳　多図郎君

名ショート坂元君

です、先生からいゝ畫をかくにはいゝお手本を見る事が必要だと聞いて早速お父さんに陳情して中學校の岡崎手本を買ひ入れたのでした、そのことは彼が親しく書いた學校の綴方に明らかであります、かうした熱心な畫家さん達を持つ同校はきつと將來偉大なる畫の大人物を出すことでせう

京城少年野球界に名遊擊とうたはれる坂元八郎君は同校六年を今度卒業し龍中を受驗するさうです、彼の强みは第一に頭のよさです、放たれた猛球をあざやかにすくひ上げて一壘へ一直線――その動作の輕さ、ファインプレーはまさに京城少年界の第一でした、打擊も相當强く、野球部の至寶として鳴く君を失ふことは同校の大打擊です西大門校の日置君、日出の篠原君、三坂の坂元君、とこの三人の花形を失つて京城少年界も一抹の淋しさを感ずることでせう、新しく生れ出づる選手達の活躍が期待されます

◇…坂元八郎君

藝術家の卵澤山

同校きつてのソプラノの名手藤井多雅子(二年生)は一年生の時から同校の學藝會には度々出演して人氣を博してゐます、同じく々年生の須川節子さんは女畫家で聞にてゐます、このお嬢さん仲二踊りもお上手です、そして優しい可愛いひとみは『お嬢様』のニックネームを頂戴してクラスの朗らかな人氣娘です同校の音樂家を代表する人にピアノの天才小笠原愛子さんがあります、嬢のスピードアップされた手先には何人も驚く程で、練習期間の短いのに比してその上達は素晴らしいものです先生のひく曲ならなんでもひきこなせるさうで『私なんぞよりは六かしい曲を彈いて來てひいてゐます、何にしても小笠原さんにだけは三文おきます』と音樂先生こぼしてをります、先生のおかぶを掠つて斷然師を傷驚した孃はますく猛練習を續けられてゐます

◇…小笠原愛子さん

中村本町署長交通巡査となる
見事なゴーストップ

十二日一齊に行はれた京城市中の交通取締は各署員の外講習所敎習所の補生徒の應援を得て今年最初の大がゝりなものであつたが、午後四時までには大した事故なく極めて良好な成績をあげた、なほ道保安課では春の花見時の雜踏時に今一應この交通デーを催す筈であるなほ恰すぎ中村本町署長は市中第一の交通地獄なる南大門前に自ら立つて鮮やかなゴーストップ振りを見せた(寫眞は昨日南大門前に於ける中村署長の整理ぶり)

千人針風景
銃後に光る婦人の力

◇滿洲の事變突發以來、滿洲及び上海の戰線に皇軍の威武は光り輝やき、戰勝の快報はラヂオニュースに號外に、滿都の市民を鄕が上に歡喜の絶頂に上らせてゐる。出征を見送る戶毎の日章旗は春の陽を浴びて、躍翻と翻へり、道行く人々に自ら快哉を叫ばしめてゐるのは昨今の情景である。

この涙ぐましいシーンは世界何れの國民にも眞似は出來まい、日本婦人のみの誇り得る優しさである。

◇出征將士の家族慰問に就ては當局を始め各團體が協力してその慰問に遺漏なきを期して居るが、こゝに一つの絶好の慰問品がある。それは、滿蒙と緣の深い滋强飮料カルピスである。

◇省線電車の驛頭に、各デパートの入口に、夫を思ふ妙齡の夫人、孫を御國の軍に捧げる白髮の老婦人、さては出征軍人の女兒ともおぼしきいたいけな小兒の、布と針を持つて通行の婦人に一縫の針を求むるの光景は單に日本のみが持つ床しい現れである。肉親の家族が出征軍人のために身の安全を祈願して、千人の婦人から求め得た一片の腹卷こそは新發明の防彈チョッキにも優る强い守りである。隨ひ與ふる途、一つの旺、受くる婦人

◇夏は冷たく、冬は溫かに、四季を通じて美味芳醇なカルピスが、特に、姫姉のツワリを癒し胎兒の骨格を强め、小兒の發育を助けることは周知の事實であります。常に銃後にあつて將來の力を持つ我が日本婦人よ、將來、盛國の勇士たるべき現在の胎兒、小兒等に、いま、擧つてカルピスを與へて、百年の計をお建て置き下さい。防弾鑑々、カルピス育ちの勇士たちは明日の日本國を背負つて立つのであります。

生徒募集
廣島縣旭山中學校
廣島縣旭山商業學校
第一學年入學ニ限リ願書ニ依リ考查シ受付ノ翌日許否ヲ通知
●中商・四年以下若干名●詳細郵券　御添付照會ノ事
所在地　廣島縣賀茂郡中黒瀬町

今日服んで明日効く
やせる妙藥
どんな肥り過ぎの見苦しい方でも不思議な程早くヤセて中肉のスラリとした肉體美の體となる妙藥申込次第無料でお知らせします。
大阪市東區道修町二丁目
賀來醫院藥品部

純植物性
斷然
品質に………
芳香に………
整髮に………
超優秀！

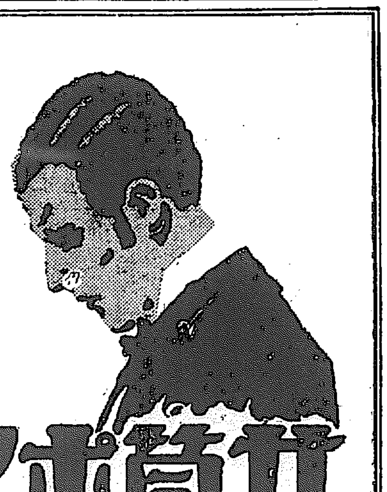

本舗　東京　井筒屋香油店

京日案內

本欄廣告は一行一回五拾錢匿名は一回每に五拾錢增料金は前納の事但電話一の申込に限り特に受付にて掲載す

見習　入用　高等小學校本年卒業の方至急入用御希望の方は來談あれ　京城本町一丁目　米澤莫正堂

讓店　化粧品小間物雜貨店　內地商品に付有望　明治町二丁目櫻通り四番地　拾安價賣却。面談正午ヨリ六時迄　若松龍榮堂

貸家　場所　旭町二ノ四九、四疊半(三越裏側上り詰右へ入る)六疊あり交通便　閑靜富良家　須藤方

病院　貸家あり診察室、手術室、入院室は勿論機械器具と藥品一切附、レントゲンの設備有り至急　希望者　京城日報支局吉原宛

讓店　漁具店目下盛業中都合により格安にて讓り渡し　京城府本町二三七番地　中村時松

賄婦　料理に經驗ある人を求む　勤務時間午後二時迄給料　希望者は至急來店ありたし　黄金町二ノ一九五　東拓京城支店

下宿　閑靜にして眺望好し　電車便利、格安にて御世話したし　若草町六〇番地　中村

社員　市內の事情に精通せる者至急採用す　若干名　御希望者は午前中來談　京城府長谷川町京城ビル　京城商業興信所

看護婦　看護婦見習入用　櫻井町二丁目　電本二九九〇　池上病院

書店　盛業中　本町通り　家庭の都合上權利讓りたし　電話本局三一二九番

古本　御不用の書籍は當店へ　特別高價買入　京城府本町二丁目　電本二七四二番　石誠堂書店

賄付　食事賄付　宿泊設備あり　家庭的　生の方歡迎　木町二丁目旭町終點前　關谷牛乳店

土地　家屋大地價至急要　風光絶佳平地　住宅地　詳細左記へ　黑山府旭町　吉村商會

恩給　信用ある店を撰び利用者は迷惑に兼けず簡單に早く安く貸　京城驛前吉野町入口東上る　八一二公明社

毛皮　專門店　御小寸ろばと御注文調製は毛皮の京城東大門外島の毛皮店に　電話光化門一二一八番

自動車　東ピック五人乘り一九二七年式中古品格安讓る　京城府黃金町二丁目二一　東口

恩給　年金　恩給料低利貸付　京城府若草町一八六番地　電話本局二六二番　西村商會

命の最高峰（65）

平山蘆江作　布施長春畫

『おや〳〵、何が始まつたんだ』
『喧嘩――』
『さうだ、夫婦喧嘩だ。こいつあ面白いや、一つ見物してやるかな』
ちいさんが威勢よくあんかを出て、梯子段の下へゆく。
『おもしろいなんて、そんな事をいふやつがあるものかね。お前さん、停めておあげよ』
婆さんはさう云ひながら、これも、梯子段の下から首をのばして二階を見上げた。
グヮラ〳〵、ドシン、ドシン。
凄い音だ。
ちいさんもばあさんも、ちぢみ上つた。
『――私には目があります。耳もあります』
金切り聲が、天井でビイ〳〵響いた。

『――お前さんなどに、胡麻化される私ぢやありませんよ。默つてゐれば好い氣になつて、勝手もの、浮き氣ものめ、一切合財、嘘でかためて、私をごまかさうたつてさうは問屋で下しませんよ』
尻上りにまくしたてる言葉づかひは、何町四方かへ、響きわたりさうだつた。
『よくしやべる女だね』と婆さんがいふと
『女はみんな、あの通りだ。お前なんぞも、あんまり負ける方ぢやねえや』とちいさんがいふ。
その頬ぺたを、きゆつとつねつて
『畜生、にくらしいッ』と、婆さんしりをすると
『痛たやい、何しやあがるんだ』
ピシヤリ、婆さんの横つらが鳴つた。
『此野郎』
婆さんがちいさんに武者ぶりついた。
一階でも、ピシヤリ〳〵〳〵。ものすごい引叩く音がつゞく。ヒー〳〵と叫ぶ女の聲、攻める方が攻められる方になつたらしい。二階のみしり〳〵は聞よりも强く重く響きはじめた。男が活躍を始めた譯だ。
ちいさんばあさんは、つかみ合つたままで、二階へあがりかけたが、拔けさうな心配で、二人とも、ぢつとしてゐられなかつたのだ。
『松原、松原、ちよつと手を貸してくれ』
添原が二階から自動車の運轉手をよび立てる。
『ハーイ、お荷物でもございますか』
運轉手は、下の往來から、屋根かんばんのかげを、きよろ〳〵と見まはした。
『上つて來い』
『はい』
運轉手が靴をぬぎはじめた時には、ちいさんもばあさんも、無條件の停戰時機になつて、元の通り猫あんかのさしむかひで
『お二階のお客様が、大層揉めておいでございますが、どうぞ、なだめて上げて下さいまし』と、ばあさんが云つた。
『へへへ、實はいつもの事でしてね』
運轉手は馴れきつてゐた。
『なるほど、いつもの事ですか』
『いや、よそのうちへまで、つかみ合ひを持出したのは、今日がレコードなんですがね。――はははちよつと失禮さして頂きます』
運轉手は平氣な顔で、上り込んだ。
『松原、松原』
二階から、添原が又呼んでゐる
『はあい』と。答へながら、松原は、中腰に、ちいさんたちの前へ膝をついて、済付いた。火をつけたバットの殘りを喫んで了つてから、二階へ上らうといふ了見だ。で、ちいさんばあさんを相手に、個話しつゞける。
『どうも日本一のコレなんですからね』と、指で角をつくつて見せる。
『さうらしいやうですね』とちいさんも共鳴しながら、二階のもの音を聞いた。二階ではその間も、間斷なく、しやべりまくる女の聲だ。どうやら泣きしやべりになつてゐるらしい。
『メスのやきもちも激しいんですが、オスの浮氣だつて、同じ比率で猛烈なんだから、まア、公平な立場でいふと、どつちもどつちといふ事になりますね』と、松原運轉手のバットが、漸くおしまひになりかけた。
『松原ッ、松原ッ』
添原が破裂しさうにどなる。
『ハーイ』、漸く運轉手の尻が持上る。

D·K ラヂオ

十三日（日）

午前一一時五九分　正午の時報、ニュース
午後〇時三〇分　氣象概況　各地天氣實況　仁川觀測所發表
同〇時五〇分　トーキー主題歌（B）一、插拂ひの一夜二、月世界の征服三、巴里ッ子四、ニユームーン五、キング・オブ・ジヤズ
伴奏　ノベリチー・グッドマン　トラ　ブリユウバードオーケス　京原
同一時二〇分　映畫　レヴユー（A）一、侍ニッポン二、船笛を吹く女三、思出多き女四、爆彈三勇士其他
天　谷天翠郎　松浦翠波　中村芳波　月岡學粋　佐藤曙秀　竹本國泥　南部綠參　古川淸波　天野久代　久田勝　中村屋子　福田榮吉　宇賀神味津男
同三時〇分　京城坐唄　一、濱山歌二、鶯遊歌三、牛遊歌四、巫女歌　金彩雲
同五時四五分　ラヂオ體操・常夜のプログラム發表
同六時〇分　童話劇（C）夢習ひ節さん　テキスト七ページ　梅田久雄原作　金城童話研究會
同六時三〇分　獨唱　一、青春は去る（金曜打作曲）二、閉ぢる心（同）三、秋（玄濟明作曲）四、友を憶ふ（丑王三作曲）五、洞水の風景（日本新民謠）六、涙の夜（ロシア民謠）　伴奏　金[illegible]
同七時〇分　ニユース・聖旨のプログラム發表
同七時三〇分　放送舞台劇（A）『人形師』松居松翁作　一、安土城外蒲生郁の店の場二、同奥座敷の場
配役　人形師彌部彌五郎　片岡仁左衞門　同弟子八之丞　片岡我當　同　十太郎　片岡我好　同　三五郎　片岡我童　同　雅與之助　片岡我三郎　旅の若者　坂東大三郎　蒲江屋娘お小夜　西尾左衞門の娘　片岡ひとし　下女おもん　片岡我久三郎　武家の内儀　片岡我若　武家の子息　坂東音松　町の女房　片岡我久之助　同子供の一　中村蝶之助　同子供の二　中村蝶吉　西尾左衞門直光　河原崎權十郎　同家臣足羽八郎　市川九藏　同家臣　片岡當若　同　中村又藏　同　坂東八藏
同八時三〇分　俚謠（A）一、高砂節二、高松ノエ節　長唄鳴物連中　杵屋榮藏社中　唄　高松市[illegible]
三、安來節、四、田舎小唄、五、[illegible]の五木松　松江市　[illegible]
同九時〇分　淸元（A）深山櫻及（保名）淨瑠璃　淸元延小仙外　三味線　淸元延繁志榮外
同九時三〇分　時報（A）氣象概況・各地天氣實況　仁川觀測所發表

讀者から

▲本町署が、學生を檢擧するとか、すくなくも高等、專門學生たちがツピリ與へられた享樂を根拔き摘發されるやうでは生甲斐はないではないか當局の行り方は酷い探式だ餘りにも無能だ、ちつた私達の氣持にもなつてもらひ度いものです（窮學生）▲京城驛の仁川行改札口に於て午後四時半發の汽車に乘る爲に二十五分頃來ると、いつも大田行の汽車に乘る學生が多く集つて、其處に待つて居る客に取りては大變な迷惑である、その爲に迎つて行かねばならぬことになる、關係の方で取締つてもらひたい（迷惑生）▲三坂通りの放〇局郵方に最近釜山から來たといふ食客娘さん、教會に出入するのにあまり肉笑婦的な粉飾はよして貰ひたい、そして若い男に秋波を送りあまつさへ追ひかけ廻すとは釜山時代から不行跡三昧に耽り、因られなくなつて逃げて來たのだらう、だが京城も君のやうな人間を決して必要としない足もとの明るい中にサッサト お歸んなさい（ある信者）▲目下貴紙掲載の囲碁對局中白八六と劫を仕掛けたる黑『れの十八』白『つの十九』黑『れの十九』白『つの十六』次ぐ黑『たの十八』にて活あると思ふ何故に黑は劫に受けたるや諒解に苦しむ御示教を乞ふ（碁生）▲碁生へ單に七目以下の八子を後手で生きるだけでは余りに無策ですこゝは一番寄られた何んとやらで劫爭する處でせうね（岡目生）▲故内村鑑三先生の御遺族の御住所並に遺書の整理をなされてゐる方に就きて御存知の方あれば御通知を乞ふ（元山若山生）▲大和町附近にて書道御教授下さる方は御座いませんか（習ヒタキ女）▲今度龍谷高女へ御入學の方で教科書御入用の方は一年使ひ古しですがおゆづりします左記へお出下さい（初音町一五三片山德）▲或會社に勤めて小學校に通學致して居ります弟と二人自炊致し度く存じますが旭町、南米倉町、明治町方面で一間お安く貸して戴けます方御座いませんでせうか（フミ子電本五二八番）▲宗教に志ある十九六歲の少年を二人府内の某寺に欲しいのです、なるべくは家庭的不遇な境遇にあるやうな少年を希望します（一和尙）

演藝案內

朝鮮劇場

仁寺洞　パコダ公園横
三月十日ヨリ　獨逸ウファ社全發聲　高らかな神レヴイエット映畫音の誇
露文豪ドストイエフスキー原作
カラマゾフの兄弟　全十卷
フエヨドル・オツエプ監督　フリッツ・コートナー氏主演　『生ける屍』のアンナ・ステン嬢助演　『泣き笑ひの人生』の
これは、ドイツ映畫だ。然しこれを製作したものは正しくソヴイエットの神經だ。感覺だ。不朽の巨匠ドストイエフスキーの名作を廻る尖銳なロシアの『新しき音響』モンタージユ、興奮、豊かな音響とモンタージユの動き。ジプシイの哀しく一…死の如くに迫る性格と音樂がある。…は死しといふ男の言葉。放恣な感悠で熱情的なデミトリ。そしてアンナ・ステン演ずるパッシヨネートなクルシエンカ！忽ちに笑ひ忽ちに泣く、人生の途を歩く女。『サルト・モーテル』を演じこゝに浮沼にして、只一つの怨に生きるステン！正しく今日の世に生きる女に彼女自身を完成せるアンナ・ステンを代表する唯一の映畫。

中央館

パラマウント特作全發聲映畫　邦文字幕挿入日本版
ジョン・クロムウエル監督　ジヤッキー・クーガン主演
トムソーヤの冒險　全九卷
次週＝罪の娘。肉體の呼ぶ聲。豫告＝密告。挿拂ひの一夜。笑ひの人生。殺人時計。愁。大飛行船。鐵鎖の男。

マキノ　帝キネ　中央館
十三日より五日間短期特別公開　階下二十錢均一
特選三大名畫の封切・連日大入滿員御禮
ウイリアム・フオックス社超特作　全發聲映畫　巨匠ジョン・フオード氏監督作品　エドモンド・ロウ氏　マーガレット・チャーチル嬢主演
惡に咲く花　全八卷
暗黑街組育を背景に物凄い爭鬪の火花が散る、トーキーに依つてのみ味はれる本格的爭鬪映畫の劇王
新興キネマ特作時代劇　押本七之助監督作品
お馴染みの大久保彦左衞門大暴れの外傳
一心太助　全八卷
結城重三郎　秋月弘子　春路謙作　主演
新興キネマが他社に誇る大軍事映畫の鬪士篇。戰塹を砲き死線を越へて完成せる問題の大映畫！見よ大和魂の靈魂・盡忠報國の軍神
古賀聯隊長　全八卷
陸軍省・敎育總監部・第十六師團御後援　原作脚色　八尋不二　監督　吉見定衞
松木泰輔　浦邊大郎　牧英勝　主演
國民の記憶尙新たなる滿洲の激戰にて身を賭して軍旗を守りたる南騎兵聯隊長古賀大佐の悲壯なる死を映畫化したるもので從來の時局映畫と其の趣きを異にし眞に涙を流さしむる忠烈悲壯な映畫です。

東亞俱樂部

東西　直營
十一日より三日間上映　百彈に巨彈新映畫陣を揃へんとする巨篇
御入場料大人二十錢小學生十錢
伊井蓉峰作　原作　稻垣浩　脚色　淸?作品　片岡千惠藏主演
侠盜　源氏小僧
德川八代將軍の太平の流れを亂して横行無人の境を行くが如く手段と性と義理と情を以て江戸市中を騷がし八百八町の大向ふをうならせた侠盜源氏小僧の痛快無比の物語り
アソシエイテッドエキシビターズ社特作　トム・テリス氏監督作品　グレン・ハンター氏　エドナ・マーフイー嬢主演
悲戀の勇士
時は一九一七年戰禍猶烈しく歐州の天地、殺戮！戰慄！到る所々々と悲しいものがこの花！雨の中に美しく咲いた友情の彈の中ではかなくも流れる紅涙…哀詩である
外現代部總出演
八軒長屋
村上浪六先生原作　岡田爾江監督作品
里見明　清川　千種百合子　月岡正美　曾根　今川うめ子　大森一子　青木繁　富士孝子　共演

京城演藝館

本町三
三月十一日より午後五時開幕
大阪文樂座　人形淨瑠璃大一座
二日目狂言（三月十二日）
御祝儀壽の入船　竹本人登太夫　野澤[illegible]
須磨の浦組打の段　竹本佐久太夫　野澤[illegible]
お駒才三鈴ヶ森の段　豊竹駒司太夫　豊澤仙作
玉藻前三段目旭の袂段　竹本叶美太夫　豊澤新之助
伊賀越道中双六沼津の段　竹本長子太夫　野澤吉房
三十三所花の山壷坂寺の段　豊竹和泉太夫　野澤[illegible]助
淨瑠璃三五周年記念　[illegible]名眠り記念品進呈

喜樂館

日活　直營
特別興行　自三月十一日　至三月十六日　封切提供
千惠プロ新作品　伊丹萬作作　特別出演　片岡千惠藏　主演　山田五十鈴
國士無双
役と人　（伊勢守）高勢實乘（賢者）片岡千惠藏（お八重）山田五十鈴（同）白川小夜子（浪人）瀬川路三郎（おけらの八）香川良介（門弟）林誠太郎
文部省依囑映畫　監督　熊谷久虎　脚色　小林勝
玉を磨く
役と人　（杉山國司）尾上助三郎（村松守）中村英雄（飛鬼大將）中村政吉（村松利彦）岡多美子（杉山留吉）川越一平（先生）岡田和夫（あんちやん）岩井明
日活特作　監督　太田?　原作脚色　山本嘉次郎
佐渡おけさ
役と人　（おけい）瀧花久子（五作）東勇路（養父）三井秀男

浪花館

京城明治町一
當る三月九日より五日間
お名殘りの大興行　有名な美聲の主　滿員御禮として特に！
美人美音美妙の三角型を完成せる近代の藝戯
大津お萬　一行三十名
笑の春、朗らかな春、歡楽に醉ふ若き音樂を聞く家族と、一家和合お揃ひにて一夕の御見逃しなき様に

朝日座

本町五丁目
當る三月十二日より
東京大歌舞伎　市川右田次　市川若藏　實川新四郎　大一座
◎初御目見得狂言
第一　箱根靈驗記（躄の仇討）
第二　淨瑠璃三番叟
第三　老後政岡
第四　土屋主税
大切　安珍淸姫

大正館

只茲川人形振り半島歌舞伎増を訪れた數年振りの初日より狂言揃ひ是非御觀劇を！
◎毎日正午開演　◎毎日正五時開演（時節柄大勉强御觀劇料　特等席金一圓五十錢　一等席金一圓　二等席金六十錢　三等席金四十錢　小人各等五十錢均一）
松竹直營　櫻井町
大正館
當る三月九日封切特選三大名篇の併列！天下渴仰の松竹東西傑作映畫の半島縦斷公開
松竹キネマ蒲田特作獨創的ナンセンス篇
原作監督　齋藤寅次郎
ねえ興奮しちやいやよ
珍優伴淳尾泥海男　吉川英蘭　關時雄　伊達里子　松井菊子花岡菊子共演
港々に女あり…さて旅の恥はかき捨てのモダンシーク三人…
松竹太秦　右太衞門提供　エロ行進の勝毛の三尺物股旅心境時代映畫
原作　今井鐵也　原作脚色監督　志波西果
さんど笠
市川右太衞門　大江美智子　主演映畫

龍山劇場

電話　一〇八七
每日替り　三月九日ヨリ（入場料三十錢均一）
劇界新進スターを加へたるミツホ會は關西隨一の民衆劇團
篠原銀造氏作　劇　五月雨日記
山田時乃夫脚色　劇　巡禮小唄
栗島狭衣氏作
七つの海　處女篇
高堂國典　武井龍三　梅田榮造　旗平八郎　伊田雍美　小波文子　尾崎靜子　共演
全女性大衆に呼びかくる現代戀愛のSOS
大每東日、三百萬の感激と絕讚に迎へられたる雄篇
松竹蒲田スタヂオ本年度代表的現代映畫
大阪每日東京日々新聞連載獨占映畫化
巨星牧逸馬原作代表傑作の映畫化
シナリオ…野田高梧　キヤメラ…佐々木太郎　監督…淸水宏、本格的監督作品
岩田祐吉　川崎弘子　若水絹子主演
江川宇禮雄　武田春郎　藤井貢　岡讓二　村瀬幸子　伊達里子　泉博子　共演
愛難の女性、貞操のSOS！月枝が如何に現代社會の戀愛結婚觀とに批判と痛烈悲壯なる暗示を求めて居るか巨星牧逸馬の現代日本映畫の傑作沈痛せる火線はこれ……

京龍館

東亞キネマ　練兵場
社會劇　門脇陽一郎氏作　花嫁人形
連續哀話　佐々木邦氏作　愛すればこそ
諷刺劇　小栗風葉氏作　メートル
社會劇　伊原青々園氏脚色　ざんぎ時雨
花柳情話　夢次の半生
當ル十一日より三日間突切封切
これぞ眞の肉彈！噫忠烈！日本軍人なくて何で出來様？肉彈で鐵條網を爆破した三勇士の悲壯なる働き！涙なくして見られやう
御入場料大人卅錢。學生小人廿錢。小學生十錢
東活超弩級作軍事忠勇美談　現代劇　第九聯隊出動　第十二、第十六師團後援　里見明・東郷久義・外現代部員總動員
忠烈　肉彈三勇士
オ、昭和七年二月廿二日廟行鎭敵陣にて永久に我が陸軍史に特筆すべき忠烈花と散り壯烈極まりなかつた、噫爆彈三勇士の血戰化！
導火線に火を點じて鐵條網を擁して敵陣に突入し自分も木端微塵となつて…江下、北川、作江一等兵の三勇士の忠烈

倒幕宣戰の朝

讀！東店超特作時代劇
大山寫人原作　脚色　役駁於山監督作品
尾上菊太郎主演
片岡左衞門　坂東國太郎　楠武夫　市川花江　五十鈴桂子　坂東太郎　助演
時恰も暮末時勢の推移は德川三百年の夢を破り勤王討幕の志ある者相呼應して全國土に蜂起した…維新の黎明を迎へたその裏面には多くの志士の血が……涙が流されて來たのであらう…村上浪六先生原作　現代劇

八軒長屋

總動員　之卷
村上浪六先生原作　岡田爾江　ジョージ監督作品
里見明　大井正夫　千種百合子
外現代部員總動員

仁川出帆豫定

阪神　百福丸　三月十三日
京阪神　東洋丸　三月十六日
阪神、尾ノ道　三盛丸　三月十六日
阪神、釜山　三運丸　三月十六日
阪神、芝浦、淸水　大信丸　三月十八日
阪神　長盛丸　三月十八日
阪神　玉榮丸　三月十八日
阪神、門、名古屋、淸水、京濱

阿波共同汽船出帆

芝栗、威海衞、大連行
利通號
三月十三日午後一時入港
三月十五日午前十一時出帆
威海衞、芝栗、大連行
共同丸
三月十六日午後一時入港
三月十八日午前十一時出帆
鎭南浦、大連、天津行
長山丸
三月廿一日午後一時入港
三月廿二日午前十一時出帆
◎朝鮮線中連絡船取扱 ◎滿洲國到着取扱日 ◎京城案內所 ジヤパン・ツーリスト・ビユーロー京城三越支店
代理店　仁川海岸町四　野口商會　電話二四番・一二七番

鮮航同盟會

阪神　長壽山丸　三月十八日
阪神　伏見丸　三月十九日
阪神　正生丸　三月二十日
阪神　大東丸　三月廿一日
仁川海岸町一丁目三番地
仁川支部　電話長八六七番

◎ミツワ石鹸

滑かに溶け乍ら　而も些しのムダ無く　半途で決して溶崩れず　三倍保つ……

顔面と　肌膚と　毛髪の

ミツワ石鹸

優雅なる芳香

其の泡立ちは極めて細やかに豊かです　其の化學的の作用は特別に緩和で　洗滌後に些しも石鹸分を殘しません　故に

◎ミツワ石鹸　は　汚垢をサラリと落しまして　顔面と　肌膚と　毛髪をしつとりと艶やかに整へます

其の浴後の清爽味と　洗ひ出された健康美

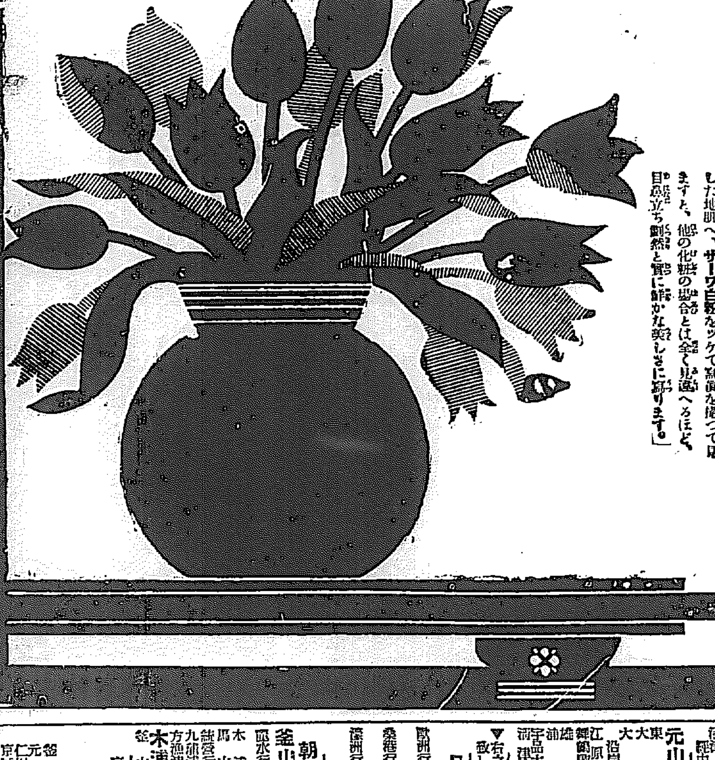

鮮やかな寫眞振
「ミツワ石鹸の極めて作用の緩和い泡で洗ひ整へました地肌へ、サーワ白粉をツケて寫眞を撮つて見ますと、他の化粧の場合とは全く見違へるほど、目鼻立ち鮮然と實に鮮かな美しさに寫ります。」

◎ミツワ石鹸　不斷の品質向上の爲に、日夜科學的研究に盡しつゝある主要なる技術家諸氏
理學博士　小平勵氏
藥學博士　河村正鑑氏
農學博士　三環次郎氏
工學博士　野中正夫氏

本舗　東京　◎丸見屋商店

C.25

◎嶋谷汽船出帆

仁川出帆
○寄港地＝大連、鎭南浦、仁川、群山、木浦、釜山、浦項、萩、伏木、宮津、舞鶴、新潟、小樽、敦賀、大泊、眞岡、舞鶴、（臨時）函館、原岸、堺、温室
○各船共總噸數二千噸以上ノ優秀荷客船ニシテ無線電信設備ヲ有ス
大連直行（大連航路臨時天津）
但シ須磨丸ハ純貨物船ニ付

仁川發

△鮮海丸　三月十九日末明
△大成丸　三月　日末明
△長成丸　三月　日末明
△朝海丸　三月　日末明
裏日本北海道行（經由＝釜山、木浦）
樺太行（經由）

鎭南浦發

△鮮海丸　三月廿四日午後
△大成丸　三月　日午後
△長成丸　三月　日午後
△朝海丸　三月十三日午後
代理店　三和洋行出張所　日鮮海運株式會社

仁川發（臨時寄港地＝新潟）

△鮮海丸　三月廿五日午後
△大成丸　三月　日午後
△長成丸　三月　日午後
△朝海丸　三月廿四日午後
△各船共三千噸級優秀貨客船ニシテ無線電信設備アリ
代理店　日鮮海運株式會社　仁川本町四
谷汽船株式會社出張所　電話五八五番

仁川代理店　日鮮海運株式會社　電話五〇一・一〇八番
京城代理店　國際運輸株式會社支店
鎭南浦代理店　日鮮海運出張所

定期出帆郵船

博多航路（博多行）
湧江丸　三月二〇日　鎭南浦經由博多行
漢城丸　三月二四日　同
北鮮各港經由博多行

仁川出帆

代理店國際通運支店
東京行　長勝山丸　三月一九日
大阪行　湧江丸　三月二二日
大阪行　芝浦丸　三月二九日
三角行　平安丸　三月一四日
長崎鹿兒島行　會寧丸　三月一五日
青島大連行　京畿丸　三月二二日
大連行　鎭南浦　江丸　三月一八日
釜山上海行　未定丸　月　日

木浦出帆

代理店　國際通運木浦支店
東京行　大運丸　三月一四日
大阪行　湧江丸　三月二四日
濟州島行　咸城丸　三月一三日
長崎鹿兒島三角行　錦江丸　三月二六日
釜山上海行　未定丸　月　日

釜山出帆

取扱店大池回漕店
東京西鮮行　大運丸　三月一六日
東京北鮮行　盛島丸　四月一日
大阪西鮮行　慶州丸　三月二四日
大阪北鮮行　立神丸　三月一四日
長崎鹿兒島角行　錦江丸　三月二七日
三角行　春川丸　三月一八日
鮮行　漢城丸　三月一四日
濟州島行　咸安丸　三月一四日
上海行　新發州丸　三月一三日
江原道行　鎭城丸　三月一三日
大阪宇品行　立神丸　四月六日
淸津經由元山直行　立神丸　三月二七日

元山出帆

代理店國際通運支店
東京行　櫻島丸　三月一〇日
大阪行　金剛山丸　三月一八日
大阪沿岸經由　咸南丸　三月一三日
江原道行　忠清丸　三月一四日
鬱陵島行　釜山丸　三月一八日
雄基行　江華丸　三月一四日
浦潮行　漢城丸　三月一六日
宇品大阪行　立神丸　三月二四日
淸津直行　立神丸　三月二九日
▼右之外各地共臨時船を配し船腹の需要を取計ひ居候

日本郵船出帆

歐洲行　香取丸　三月一二日　神戸　横濱
　　　　　　　　三月二四日　門司　神戸
桑港行　淺間丸　三月一五日　横濱
　　　　　　　　三月一七日　神戸
濠洲行　熱田丸　三月一四日　神戸
　　　　　　　　三月一八日　長崎

朝鮮汽船出帆廣告

釜山出帆　發店釜山本店
麗水行（急行）毎日午前十時・午後八時二回
木浦行各港寄港毎日午後三時
馬山行各港寄港毎日午前九時半
統營行（急行）毎日午前一時
九州浦行各港寄港毎日午後十一時
方漁津行各港寄港毎日午前九時
木浦出帆　發店木浦支店
釜山行各港寄港毎日午前八時

朝鮮郵船株式會社
京城南大門通り
釜山支店　大倉町　電話一九五・一九九八
元山支店　海岸通　電話長四七・八六
仁川出張所　海岸町　電話長三五三
京城代理店　國際通運　電話本一七九・三二五〇